Banco de Cochabamba
De Cochabamba su banco

PRESENCIA
MATUTINO FUNDADO EL 28 DE MARZO DE 1952
AÑO XXV - Nº. 6.584 - LA PAZ, BOLIVIA, MARTES 5 DE OCTUBRE DE 1976 - 14 PAGINAS - $b. 2.00

Banco de Cochabamba
Su corresponsal en todo el mundo

Fue descubierto otro campo de petróleo en Santa Cruz

Su capacidad sería mayor a la de Montecristo

En el departamento de Santa Cruz fue descubierto un nuevo campo productor de petróleo, según informaron ayer en medios oficiales.

Se trataría de una nueva estructura petrolífera cuyo potencial llegaría a superar a la producción estimada para el campo de Montecristo, recientemente descubierto, también en el distrito de Santa Cruz.

El nuevo pozo habría localizado varios niveles productores de hidrocarburos; al momento, se hicieron pruebas de producción únicamente con el nivel más inferior.

Según datos suministrados por técnicos de Yacimientos Petrolíferos Fiscales Bolivianos, para iniciar los trabajos perforatorios que culminaron con éxito, se habrían efectuado exploraciones de precisión.

Citaron que dichos trabajos fueron apoyados con otros efectuados en laboratorios de fotogrametría, fotogeología, sedimentología, sísmica y geoquímica.

Asimismo, se habrían contratado los servicios de las compañías Geoservices, para la determinación de las rocas madres, y Teledine Isotopes, para la determinación de las edades de las rocas mediante radiometría.

EN CAMIRI

Por los datos proporcionados, el descubrimiento se habría efectuado en la estructura de Cambeiti, a 29 kilómetros al sudeste de Camiri, en la provincia Cordillera del departamento de Santa Cruz.

Yacimientos Petrolíferos Fiscales Bolivianos inició, hace meses atrás, la perforación exploratoria por cuenta propia en las estructuras de Cambeiti y Boyuy; esta última resultó seca, según dijo el propio Gerente General de YPFB.

También realizó trabajos en la estructura de Palometas 2, cuyos resultados al parecer se encuentran en proceso de evaluación.

CONFIRMADO:

Gral. Videla llegará el 28 de octubre

Quedó confirmada, por el anciller de la República, la isita a Bolivia del Presidente e Argentina, Gral. Jorge afael Videla, el 28 del presente mes.

El Canciller Oscar driázola Valda, al hacer tal onfirmación, destacó la importancia que tendrá la entrevista de los presidentes de olivia y Argentina, en vista e los múltiples intereses omunes de ambos países.

La visita del Presidente idela a Bolivia será de tres ías. El inicio de la misma ndrá lugar en La Paz, desués Cochabamba, y Santa ruz, el día 30 de octubre.

Personal de la Embajada Argentina en La Paz y de la ancillería iniciaron ayer los reparativos para el arribo del isitante y su comitiva a la vez ue dieron detalles sobre el iso al Presidente de la epública.

El Ministerio de elaciones Exteriores espera nalizar el programa que mplirá el Presidente Videla Bolivia. Entretanto, se elantó que aquél suscribirá n Banzer una declaración njunta en Santa Cruz.

ASESINADO.-- San Sebastián 4 (AP).– Fotografía de archivo de Juan María de Araulce, asesinado hoy en esta ciudad. Araulce era miembro del Consejo del Reino y Presidente del Gobierno de Guipuzcoa (Radiofoto AP).

No se sabe el número exacto de muertos a causa del huracán Liza

LA PAZ, MEXICO, 4 (AP)- Las autoridades federales dieron inicio a la operación de relocalización de víctimas del huracán Liza, que dejó unos 15.000 damnificados, daños calculados en 100 millones de pesos y un número de muertos que oscila entre 353 y 1.050.

Hoy fueron localizados 16 cadáveres en una construcción cercana al lecho arenoso del río Cajoncitos.

Mientras, los últimos turistas abandonaban esta ciudad duramente castigada por el huracán Liza.

La cifra oficial de muertos sigue sin definirse. El Gobernador Angel Mendoza dijo que la cifra ascendió hoy a 423, pero el Jefe de la Policía Ramón Elizondo, a quien se encargó el rescate y sepultura de las victimas dijo sólo eran 353. Una fuente militar dijo que el total es de 1.050

Elizondo que dijo que fotografió cada cadáver y tomó sus huellas dactilares, indicó que hasta antes del descubrimiento de los 16 cadáveres de hoy, los muertos eran 181 niños, 91 mujeres y 65 hombres.

"Ignoro por qué el Ejército tiene una cifra tan elevada. Ellos nos han ayudado en el rescate y han localizado algunos cuerpos pero siempre nos los reportan", dijo en una entrevista.

"En cambio, sé que el gobernador dio su cifra, incluyendo 70 desaparecidos".

-ATENTADO, San Sebastián, 4 (AP).– Bomberos lavan manchas de sangre hoy después del asesinato de Juan Maria de Araluce, uno de los consejeros del reino, y tres policías (Radiofoto AP).

Consejero del rey y tres policías fueron asesinados ayer en España

AN SEBASTIAN, ESPAÑA, AP) - Pistoleros asesinaron a uno de los consejeros del Juan Carlos y a sus tres cías de custodia en la región a de España, en el más graatentado contra el régimen le la muerte del General ncisco Franco hace diez es.

Primer Ministro Adolfo rez convocó al gabinete a sesión de emergencia en rid tan pronto se enteró de sesinatos.

Los funcionarios policiales eservaron su opinión sobre motivos del asesinato de María de Araluce, uno de 6 miembros del Consejo del o y de sus tres guarpaldas, pero un funcionario despacho del Primer stro dijo que el atentado las características de los ratistas vascos.

La policía inició la búsqueda del atacante y sus posibles cómplices en la zona de San Sebastián, e impuso severos controles en la frontera con Francia, tradicional refugio de los activistas antigubernamentales.

El sangriento hecho ocurrió casi a la entrada de la residencia del asesor del Rey Juan Carlos que era también Presidente del Gobierno Provincial de Guipuzcoa. El Consejo del Reino está integrado por 16 personas.

El crimen provocó una gran conmoción en el Gobierno de Madrid y se informó que el rey estaba protegido por estrictas medidas de seguridad.

El Primer Ministro Adolfo Suárez convocó a una sesión de urgencia del gabinete. Un funcionario del Gobierno dijo que la emboscada tendida a Araluce llevaba el sello de las guerrillas vascas.

Una persona que no se identificó atribuyó la responsabilidad por el crimen a la Organización Separatista Vasca (ETA) en una llamada telefónica a un diario de San Sebastián.

Pero oficiales de alto rango de la policía declinaron especular sobre la identidad de los autores, que ametrallaron 15 automóviles en el atentado.

Los hijos de Araluce salieron corriendo de su departamento al escuchar los disparos y se encontraron con el cadáver acribillado a balazos de su padre, dijeron posteriormente los encargados de una ambulancia.

La policía dispuso una búsqueda en gran escala contra los autores y sus cómplices en la zona de San Sebastián. Las medidas de control impuestas en la frontera con Francia, lugar tradicional de refugio de los fugitivos de la ETA, provocó el cierre virtual de la frontera por el lado español. El servicio de guardacostas fue alertado también.

Se dijo que Araluce, Presidente del Consejo de la Provincia vasca de Guipuzcoa, recibió amenazas de muerte de la organización guerrillera vasca ETA.

Pero como principal funcionario de la provincia y pese a sus antecedentes como derechista, se dijo que trabajaba para el restablecimiento de parte de la autonomía que la región vasca disfrutó hasta que Franco la canceló al finalizar la guerra civil en 1939.

La policía dijo que un pistolero solo surgió súbitamente de un umbral de una de las calles principales de San Sebastián y acribilló a tiros el automóvil de Araluce en momentos en que el funcionario iba a regresar a su casa para almorzar. Las balas alcanzaron también a un automóvil policial de custodia y mataron a los tres agentes que lo ocupaban. El chofer de Araluce resultó herido en la cabeza y el cuerpo y su estado es gravísimo.

El ataque fue el más cruento desde que comandos de la ETA asesinaron al Primer Ministro Luis Carrero Blanco y otras dos personas en 1973 con una bomba que estalló bajo una calle madrileña al paso del automóvil del Primer Ministro.

Testigos presenciales dijeron haber visto a tres hombres armados en el automóvil que utilizaron los terroristas para emprender la huida. El vehículo fue hallado abandonado posteriormente a 200 metros del lugar del atentado.

San Sebastián fue el centro la semana pasada de una huelga general convocada para reclamar amnistía para todos los presos políticos, incluso los separatistas vascos, y con motivo del primer aniversario de la ejecución por Franco de cinco guerrilleros antigubernamentales entre los que había dos vascos. Más de 500.000 personas se adhirieron al paro.

Reuniones informales en busca de superar crisis del Pacto Andino

Tenso fue el ambiente en las conversaciones realizadas ayer

LIMA, 4 (AP) - Un tenso debate bilateral dominó hoy la sede del Pacto Andino, al seguir Chile su estudio de sugerencias de sus vecinos de que se retire temporalmente de la Junta para reconsiderar su posición en la integración regional o tomar una decisión final para cumplir recientes acuerdos del Pacto.

Fuentes del Pacto dijeron que Chile tenía aún bajo estudio una propuesta de BOLIVIA, Perú, Ecuador, Colombia y Venezuela que sería aceptada o rechazada hoy.

No se tenían detalles de la propuesta, que se cree es una oferta de las cinco naciones de consenso para que Chile actúe en capacidad de miembro "asociado" del Pacto hasta que pueda acceder a los mecanismos bajo los cuales procederá la integración.

La mayoría de los observadores y delegados tilda la reunión de crucial para el Pacto, un esfuerzo de siete años para formar un mercado común para la subregión poblada por 80 millones de habitantes.

Mientras los líderes de delegaciones se reunían hoy en sesiones privadas, no llegaba a filtrarse detalle alguno, oficial o extraoficialmente, de lo tratado.

La comisión no quedó instalada formalmente, prefiriendo, aparentemente, el camino del debate informal que podría resolver la crisis.

Se consideraba posible una sesión nocturna, aun cuando esto, aparentemente, dependía de la respuesta de Chile a las guías del Pacto sobre el trato del capital extranjero, y al itinerario para la implementación de decisiones relacionadas con la integración de la industria de la región.

La reunión de hoy, considerada como decisiva, coloca a Chile frente a la alternativa de optar entre suscribir o no el protocolo adicional. Si lo suscribe se mantendrá dentro del Pacto, de lo contrario se habrá marginado.

En su afan integracionista, los cinco países restantes han sostenido una serie de reuniones conjuntas con el deseo de allanar el camino hacia una integración con todos los países miembros de la región.

Cuatro ministros y dos representantes plenipotenciarios de los países miembros analizarán la difícil situación por la que atraviesa el Pacto Andino desde que en enero de este año Chile comenzó a plantear sus objeciones.

Todo parece indicar que si Chile no firma el protocolo adicional, podría marginarse del Acuerdo de Cartagena, de acuerdo con declaraciones de representantes de los demás países miembros.

Diego Moreno Jaramillo, Ministro de Desarrollo Económico de Colombia y Presidente de la Comisión del Acuerdo de Cartagena, fue claro al afirmar que si Chile no firma el protocolo adicional se habrá marginado del Pacto Andino.

Galo Montaño, Ministro de Industria e Integración del Ecuador, sostuvo que "ha llegado la hora de tomar decisiones, pues este período de incertidumbre no puede seguir manteniéndose, porque está atentando contra la credibilidad del proceso".

Sin embargo, el Ministro de Economía de Chile, Sergio de Castro, declaró: "Venimos a la reunión en búsqueda de un buen entendimiento". Señaló que su país viene a negociar sobre una solución que sea satisfactoria para todas las partes, "y eso es, creo yo, el objetivo de la reunión de hoy", dijo.

Manifestó que la posición de su país siempre ha sido de continuar como miembro del Acuerdo de Cartagena.

Los otros cinco países, a través de sus voceros, han expresado su voluntad de proseguir con el proceso de integración, con o sin Chile.

El temperamento prevaleciente parece ser el de otorgar a Chile un plazo, que podría ser de dos años, para que firme el protocolo adicional.

En agosto pasado Chile se negó en Lima a firmar dicho protocolo o la Decisión 100, que estipula normas para el tratamiento a las inversiones extranjeras y la vigencia del arancel externo mínimo común.

Los otros socios firmaron el protocolo adicional y dieron a Chile un plazo de 60 días para que reconsiderase su actitud.

El diario limeño "La Prensa" comenta hoy que "un nuevo plazo se ha vencido. Los acontecimientos de hoy serán decisivos para la vida de más de 70 millones de personas que pueblan seis países de esta parte del continente. Podemos y debemos salir del subdesarrollo y sólo lo conseguiremos con el Pacto Andino".

- ENTREVISTA.– Salisbury, 4 (AP).– El Secretario Adjunto de Estado para Asuntos Africanos, William Schaufele, izquierda, y Ted Rowland, Ministro británico de Estado para Asuntos Exteriores, llegan hoy al aeropuerto de Salisbury procedentes de Pretoria, Sudáfrica. Se espera que ambos se entrevisten con el Primer Ministro Ian Smith (Radiofoto AP).

Ultimas de la noche

PACTO ANDINO

- LIMA, 4 (AP).– Las reuniones informales de la Junta del Acuerdo de Cartagena fueron suspendidas esta noche para ser reanudadas el martes por la mañana oportunamente sin una decisión en torno a la delicada situación provocada por la posición chilena sobre la programación industrial y el tratamiento de capitales extranjeros en la subregión.

El delegado boliviano Willy Vargas, dijo al salir del edificio del Grupo Andino esta noche, que no hubo una resolución sobre la propuesta sugerida de BOLIVIA, Colombia, Perú, Ecuador y Venezuela.

- Que Chile firme decisiones ya tomadas por estos cinco países.

Vargas no ofreció más detalles sobre las tensas discusiones.

KISSINGER

- WASHINGTON, 4 (AP).– El Secretario de Estado norteamericano Henry A. Kissinger alabó a Brasil esta noche como país que ha alcanzado la madurez necesaria para convertirse en uno de los países en desarrollo capaces de negociar con los Estados Unidos sin complejos.

Kissinger hizo tal apreciación en el curso de una cena formal en honor del Canciller brasileño Antonio Azeredo da Silveira, quien se encuentra aquí para consultar con Kissinger y otros funcionarios del Gobierno estadounidense.

Israel decretó toque de queda en ciudad de Hebrón

Acusación de que israelíes profanaron un corán dió lugar a que musulmanes destrozaran pergaminos en una sinagoga

TEL AVIV, 4 (AP) - La ciudad ada de Hebrón estaba hoy el toque de queda y con e custodia militar, después se produjeron este fin de ana los más graves conos judío-musulmanes en diez años.

Los controles fueron imos después que unos cien ulmanes destrozaron ayer aminos sagrados en una goga del sepulcro de ham y chocaron con tropas líes. Fuentes musulmanas on que unos doce árabes taron heridos.

El ataque musulmán, mo- por la acusación de que upo de judíos profanó un el día antes en la zona lmana del sepulcro, ina los 1.400 residentes s de Hebrón, que calion el ataque de "progrom". vocero militar israelí negó otra parte que el corán se sido profanado.

Cuando más se encontró un en el suelo, pero no estaba do", dijo. Ambos incidentes estigan, añadió.

Hebrón, ciudad de 39.000 haes ocupada por Israel en la a de 1967, es foco de cia religiosa desde 1929, en que los musulmanes muerte a 63 judíos y saron a la comunidad judía ciudad.

Después de 1967, nacionalistas comenzaron a penetrar y provocaron la ira de sus ntes musulmanes.

Ambas religiones veneran el ro de Abraham, lugar erado por la tradición tumba del patriarca tanto díos como de cristianos y manes.

El ambiente se caldeó al marse Rosh Hashana y Kippur, año nuevo y dia del n judíos, respectivamente. díos de Hebrón, que viven suburbio al norte de la , exigen que se les amus derechos de oración en Hebrón y piden al gobierno israelí que anexe la ciudad, junto con el resto de la margen occidental ocupada a Jordania.

A pesar del intrincado programa de turnos de oraciones que pone en vigor en la tumba el gobierno militar de ocupación, los choques parecen inevitables cuando judíos y musulmanes acuden en gran número a ella. Esta se encuentra en una cueva sobre la cual hay una mezquita.

Se impidió a los periodistas el acceso a Hebrón pero funcionarios musulmanes con quienes se estableció contacto telefónico dijeron que la ciudad está en calma y el toque de queda se cumple.

Este no se aplicó en cambio a los judíos, quienes pudieron acudir al sepulcro para los rezos de Yom Kippur, dijeron los funcionarios.

Por otra parte, la policía rechazó a doce judíos que trataron de rezar en el templo del Monte en Jerusalén, donde hay dos veneradas mezquitas musulmanas.

Los judíos tienen prohibido rezar en el Monte. La primavera pasada se produjeron numerosos motines de los musulmanes de la margen occidental cuando un tribunal israelí dejó sin lugar la prohibición de rezar allí a los judíos, pero un tribunal superior anuló después ese veredicto.

- INSPECCION.– Washington, 4 (AP).– El General Bernardo Rogers, nuevo Jefe del Estado Mayor del Ejército norteamericano, antecede al Secretario del Ejército Martín Hoffman mientras inspecciona tropas durante la ceremonia de asunción en el Pentágono. Rogers sucede al General Frederick Weyland, que se retiró del Ejército (Radiofoto AP).

Robert Mc Namara

Cerca de 1.200 millones de hombres viven con menos de $us. 200 anuales

MANILA, 4 (AFP).- Unos 1.200 millones de hombres viven con menos de 200 dólares anuales y su existencia está amenazada a menos que los gobiernos de los países industrializados modifiquen sus políticas actuales, advirtió hoy aquí el Presidente del Banco Mundial, Robert McNamara.

En el mensaje que dirigió a la asamblea conjunta del Banco Mundial y del Fondo Monetario Internacional (FMI) inaugurada hoy aquí, Mc Namara pidió un rápido acuerdo para reconstituir los recursos de la Asociación Internacional para el desarrollo y la apertura de negociaciones para aumentar el capital del banco.

McNamara también apeló a los gobiernos de los países más pobres, donde viven 1.200 millones de personas con un ingreso inferior a 200 dólares anuales, a reorientar sus políticas internas.

En esos países, indicó el ex - Secretario norteamericano de Defensa, el ingreso medio por habitante aumentó de 130 dólares en 1965 a 150 dólares en 1975, mientras que en los países en vías de desarrollo de medianos recursos pasó de 630 a 950 dólares anuales en el mismo período.

En contraste, el ingreso medio de los habitantes de los países desarrollados aumentó durante la misma década de 4.200 a 5.500 dólares anuales.

El futuro de esos países es "sombrío" dijo McNamara, si no se adopta una nueva estrategia de desarrollo.

"Los gobiernos de los países más pobres deben reorientar sus políticas internas sobre la base de una aceleración del progreso económico y de una asistencia directamente destinada a los pobres, a través de medidas destinadas expresamente a ayudarlos a ser más productivos", precisó.

"Cualquiera sea la negligencia que pueda reprocharse a los gobiernos de los países más pobres, la comunidad internacional también puede hacer su "mea culpa" pública porque no los ayudó, como hubiera sido su deber, en sus esfuerzos de desarrollo", agregó.

Sobre ese tema, McNamara criticó severamente la actitud de los países más ricos del mundo industrializado.

Sin nombrar a ningún estado, las tablas estadísticas que acompaña con su discurso identificaron a Estados Unidos, Alemania Federal y Japón como los países alcanzados por su crítica.

La ayuda de esas naciones, señaló, "es netamente inferior a la de otros países".

El presidente del Banco

(Pasa a la página 9)

Francia inició acción diplomática para lograr la paz en el Líbano

BEIRUT, 4 (AP)- Una relativa calma prevaleció hoy en los campos de batalla libaneses por tercer día consecutivo, mientras Francia intensificaba sus gestiones diplomáticas de paz.

"El último tango es en París" tituló el diario "Al Anwar".

Kamal Jumblatt, dirigente máximo de la Alianza Izquierdista Musulmana que lucha junto con los guerrilleros palestinos contra las fuerzas cristianas derechistas, dijo en París que estaría dispuesto a asistir allí a una conferencia de reconciliación.

Pierre Gemayel, principal jefe de la milicia cristiana, dijo que no se opone a asistir a una conferencia en París pero señaló que "mi visita a Francia depende del resultado de las actuales conversaciones".

Se cree que se refería a las negociaciones secretas que tienen lugar actualmente entre los dirigentes guerrilleros palestinos y el nuevo presidente Elías Sarkis.

La existencia de las negociaciones fue revelada hoy por el mediador de la Liga Arabe, Hassan Sabri Joli. Sabri dijo que también adelantan conversaciones secretas entre los palestinos y Siria, cuya fuerza invasora ha apoyado a los cristianos frente a musulmanes y palestinos.

Las conversaciones están en su etapa preliminar, dijo Joli. "Por favor, no piensen que la paz está a la vuelta de la esquina", añadió.

Tarija:

Ciumplió diez años bolsa de estudios de la cooperativa "Madre y Maestra"

TARIJA, 4 (PRESENCIA).- La Sección "Bolsa de Estudio", dependiente de la Cooperativa Multiactiva Madre y Maestra Limitada, que preside aquí el sacerdote Bartolomé Attard y que se ha constituido en el primer centro de cooperación en favor de los estudiantes tarijeños que desean profesionalizarse, ha cumplido el X Aniversario de su Fundación.

Para conmemorar este acontecimiento de trascendental importancia para la juventud, se realizó un acto especial en el Teatro de Acción Católica de esta ciudad, que estuvo presidido por el Padre Attard, en el cual se informó sobre la labor cumplida hasta el presente, al servicio de esta colectividad. En esta oportunidad disertó el Hermano de la Salle Rvdo. Felipe Palazón, sobre el tema "Bolsa de Estudio y Orientación Vocacional". Luego usaron de la palabra María Galarza, Presidenta de la Sección y el ex becario Melciades Peñaloza. El acto contó con la participación artística musical del R.P. Eugenio Oscoz y de Roberto Barja, aparte de otros números de carácter cultural.

El Directorio ha expresado públicamente su decisión de continuar trabajando en esta obra de gran contenido social que ha sido calificada como la más cara de la Cooperativa Multiactiva Madre y Maestra Limitada.

En un mensaje a los afiliados expresó: "No es nuestra intención hacer un inventario de los trofeos logrados; queremos simplemente analizar si nuestros esfuerzos han servido más en ayudar a los hombres a alcanzar mejores niveles de vida, que en ayudarles a gozar de la vida".

La Sección "Bolsa de Estudio" cuenta con 1947 socios y al presente tiene 212 estudiantes becados fuera de esta ciudad, habiendo adquirido inmuebles en La Paz, y Sucre, donde ha instalado la "Residencia del Estudiante Tarijeño".

Hasta el presente, han egresado 59 personas de los centros de profesionalización donde han realizado estudios con el apoyo financiero de la institución.

Las autoridades han tenido palabras de encomio para el Padre Bartolomé Attard, por este proyecto que tiende a buscar mejores horizontes para la juventud tarijeña, manteniendo la dignidad de la persona humana.

DONACION.- Un grupo de médicos alemanes ha hecho una importante donación de drogas para su empleo en la atención de enfermos del Hospital San Juan de Dios de Tarija.

La Unión Femenina Cochabamba emitió documento sobre el problema marítimo

COCHABAMBA, 4 (PRESENCIA).- La "Unión Femenina Cochabambina" ha emitido un pronunciamiento sobre el problema marítimo, en los siguientes términos:

"Informaciones de la Cancillería en sentido de que Bolivia no ha definido aun el área territorial de posible canje con Chile, para solucionar el problema de enclaustramiento del país (PRESENCIA 28/9/76) hacen presumir la existencia de un convenio, no de restitución, sino de canje territorial.

Ante esta gravísima solución que, al parecer, se pretendería dar al problema marítimo, el pueblo de Bolivia, a todo lo largo y ancho de su geografía, repudia el canje mencionado, rechazando cualquier convenio que pudiera comprometer la integridad del patrimonio nacional.

La astuta maniobra del gobierno mapochino, que intenta apoderarse de riquísimos territorios, mediante onerosa e inaceptable negociación, nos pone en la necesidad de recordar a quienes pretenden enajenar la Patria, la sentencia viril y categórica: "NO PASAREMOS DE PAIS ENCLAUSTRADO A PAIS DESMEMBRADO" sentencia que en labios del Presidente de la República cobra responsabilidad y tiene la virtud de devolver a los bolivianos la fe en el futuro de la Patria y en el nacionalismo de sus gobernantes.

Muchos son los personajes prominentes del país que han tratado ampliamente el problema marítimo de Bolivia, analizando razones inobjetables por las que se debe rechazar el trueque como las descabelladas posibilidades de salida al mar.

Ahí está en el pasado, el verbo admonitorio del ilustre patricio e insobornable periodista Demetrio Canelas, quien en vida diera normas de patriotismo que hoy se actualizan vigorosamente, a través de la publicación de sus valientes editoriales. Ojalá recojan las Fuerzas Armadas de Bolivia tan valioso ejemplo, y cumplan con su obligación de velar por la integridad del territorio nacional, como depositarios del legado del Libertador y del honor de la Patria.

Afortunadamente, ningún boliviano que se precie de tal admite las maquiavélicas concesiones de Chile; por eso se han unido todos bajo la consigna de defender la dignidad nacional y la integridad territorial de la Nación para decir: No queremos el mar a ese precio ¡Bolivia ha vivido casi cien años enclaustrada y preferirá mil veces seguir encerrada en sus montañas, antes que permitir una nueva desmembración de su territorio".

Embajador soviético :

"Los trabajos en la planta de volatilización son alentadores"

POTOSI 4 (PRESENCIA, por Wilson Mendieta Pacheco Corresponsal).- "Podemos decir que los trabajos de montaje de la planta de volatilización en La Palca son alentadores", declaró el Embajador de la Unión Soviética en Bolivia, Boris A. Kazantsev.

El diplomático ruso llegó a esta capital con las altas autoridades de COMIBOL y la misión soviética que aún permanece en La Palca.

El Embajador Kazantsev, al conceder una entrevista a PRESENCIA, informó que la misión técnica que ha llegado de Moscú representa a tres Ministerios, al de Metalurgia no ferrosa, al de Comercio Exterior y al de Obras de Construcción y Montaje de la Industria Pesada.

El gobierno soviético ha enviado a esta comisión y la dirige el Jefe de la Exportación de Maquinaria, el Sr. Yuri Latin. "Esta misión permanecerá durante tres semanas en Bolivia y aparte de visitar La Palca, se trasladará a Oruro y a algunos centros mineros, para recoger datos con miras a la instalación de otras plantas de volatilización, conforme a convenios con el gobierno de La Paz".

OBJETIVOS

El diplomático ruso, resumiendo los objetivos de la misión técnica, señaló que verá como marcha la construcción de la planta de volatilización en La Palca; verá como va esta obra y hablará con autoridades de COMIBOL, sobre diferentes detalles y, finalmente, verá como intercambiar opiniones para acelerar los trabajos y dar soluciones a los problemas existentes.

Preguntado el Embajador Kazantsev sobre el tiempo probable de conclusión del montaje, manifestó que así como han sostenido las autoridades de COMIBOL, se prevé para abril de 1978 y que, justamente para asegurar la terminación, ha llegado esta misión técnica. "Ahora se toman acuerdos para garantizar el montaje".

Kazantsev, que anteriormente trabajaba como

ING. BORIS KAZANTZEV, embajador de la Unión Soviética.

ingeniero, dijo a PRESENCIA que en cualquier parte del mundo, la parte más difícil es el montaje."Con autoridades de COMIBOL y del gobierno boliviano, también analizaremos los proyectos técnicos, la construcción de plantas y en este tiempo muy breve, se han visto los aspectos en forma preliminar y después los veremos en detalle", puntualizó el representante moscovita.

"Con el Gral. Alcoreza, sin desconocer la labor del anterior Gerente, el Gral. Jesús Vía Soliz, las obras han progresado en La Palca y la maquinaria casi en su totalidad ya se halla en Potosí", informó el Embajador,añadiendo que con el arribo de la misión técnica se acordarán los pasos para acelerar las obras de construcción y montaje.

Finalmente, el diplomático indicó que también se toman acuerdos para adiestrar o instruir a los cuadros bolivianos calificados, tanto de técnicos como de trabajadores para la marcha de la planta.

Inició labores el Comité de Defensa de Chuquisaca

SUCRE, 4 (PRESENCIA).- El Comité Cívico de Defensa de los Intereses de Chuquisaca conformó su directorio integrado por representantes de las instituciones de la capital y de las diez provincias del departamento.

La Presidencia está integrada por Pastor Baldivieso y Carlos Laguna,que fueron elegidos en Asamblea, el primero por la ciudad y el segundo por las provincias, configurando de esa manera una co-presidencia, primera antecedente en la historia del ente cívico.

El Directorio fue completado con la siguiente nómina: Primer Vicepresidente, Domingo Arciénega; segundo Vicepresidente Berardo Valda, Secretario General, Enrique Loayza, Secretario de Relaciones, Ruffo Oropeza, Tesorero, Gerardo Paredes y Secretario de Actas, Ismael Téllez.

La primera reunión de CODEINCA designó a los miembros de las comisiones, que fueron integradas de la siguiente forma : Asuntos Jurídicos, Juan Carlos Salinas; Económicos, Eduardo Flores, Técnico, Edgar Chavarría; Problemas Socio Urbanos, Gladys de Valda. Estas comisiones tendrán además la colaboración de ciudadanos versados en temas de cada especialidad.

"Vamos a dejar atrás los intereses personales o de grupo y esperamos mostrar al pueblo de Chuquisaca un Comité Cívico que trabaje por sus problemas vitales, dijo el Co—presidente Carlos Laguna.

Por su parte, Pastor Baldivieso, elegido como representante ante el Comité de Desarrollo y Obras Públicas, adelantó criterios sobre la necesidad de algunos ajustes en el mecanismo administrativo de la entidad desarrollista.

Los líderes cívicos deliberaron en su primera reunión sobre la ampliación de la Fábrica de Cemento y el donativo venezolano del millón de dólares para el mercado Central.

Al término de la misma, se informó del envío de un telegrama al Presidente de la República.

Labores de educación en Cochabamba son normales

COCHABAMBA, 4 (PRESENCIA).-El Rector de la Universidad Mayor de San Simón, Dr. Ernesto Daza Ondarza, informó que luego de la suspensión general de actividades dispuesta con motivo del Censo Nacional de Población y Vivienda, las labores en esa Casa Superior de Estudios se reanudaron con toda normalidad.

Agregó que el informe recibido de los decanos da cuenta de que tanto la asistencia de docentes como de alumnos fue normal y satisfactoria.

LABOR ESCOLAR

El Jefe del Distrito Escolar indicó que se reanudaron las labores escolares con toda normalidad en los diferentes establecimientos educacionales, después del descanso que tuvieron los maestros urbanos de la capital, debido al trabajo que realizaron el día del Censo.

El Ministerio de Educación, a solicitud de las autoridades locales, concedió suspensión de actividades escolares por el 30 de septiembre en vista de que los docentes de la capital tuvieron que trabajar hasta altas horas de la noche, y aun de la madrugada, para cumplir con las labores censales.

RECLAMENTO

Asimismo, se informó en el Rectorado de la Universidad Mayor de San Simón, que, mediante Resolución Rectoral Nº 413/76, fue aprobado el Reglamento del Instituto de Investigaciones del Departamento de Ciencias Jurídicas de la Facultad de Ciencias Sociales de esa Casa de Estudios.

Dicha Resolución lleva las firmas del Rector, Dr. Ernesto Daza Ondarza y del Secretario General, Dr. José Luis Baptista Morales,

El proyecto del mencionado Reglamento fue representado por el Director de Estudios de la Facultad de Ciencias Sociales. El mismo fue aprobado en sus diez capítulos y treinta y cuatro artículos, por adecuarse plenamente a los requerimientos que se exigen para el efecto, según expresa la indicada Resolución Rectoral.

Los capítulos se refieren sucesivamente a las finalidades del Instituto, sus objetivos, los docentes, los alumnos, la coordinación con otros institutos similares al director, los profesores en general y los tutores, los ayudantes, las labores inherentes al instituto y la elaboración de tesis.

Este Reglamento tiene por objeto el cumplimiento de los fines específicos del Instituto de Investigaciones del Departamento de Ciencias Jurídicas de la Facultad de Ciencias Sociales.

La OEA entregará proyecto de turismo para Sucre y Potosí

SUCRE, 4 (PRESENCIA)- El Plan de Desarrollo Turístico para las ciudades de Sucre y Potosí será recibido por el Ministro de Industria y Comercio en Washington.

La entrega estará a cargo de la División de Desarrollo Turístico de la OEA al Ministro de Industria y Comercio de Bolivia, que en la oportunidad estará acompañada del Embajador de Bolivia en Washington, el Director del Instituto Boliviano de Turismo y los Presidentes de los Comités de Desarrollo y Obras Públicas de Chuquisaca y Potosí.

El Plan de desarrollo turístico es el documento más importante en este sector, elaborado para Sucre en los últimos años por técnicos de la OEA y del Comité de Desarrollo, su ejecución está prevista con una inversión aproximada de 4 millones de dólares, "financiables por su rentabilidad".

El Plan incluye las políticas, programas y proyectos que deben adoptarse y realizarse en Sucre y Potosí, además de la localidad de Tarabuco, cercana población chuquisaqueña conocida por su folclore.

Días más tarde, el informe turístico será entregado en La Paz al Presidente de la República, quien a su vez presidirá una ceremonia, el 12 de octubre en Sucre, oportunidad en la que se suscribirá el convenio entre el INB y CODESA para el funcionamiento de la Oficina del Plan de Desarrollo Turístico.

Para esta última fecha, se anuncia la llegada de agentes de viaje de Venezuela, Brasil y Estados Unidos, que probablemente anticipen la llegada de grupos de sus respectivos países.

El Plan de Desarrollo es considerado por la opinión local como el instrumento más importante que orientará técnicamente las acciones públicas y privadas que permitan mejorar el flujo turístico internacional a Sucre y Potosí.

Reunión sobre cultivo de papas fue inaugurada en Cochabamba

COCHABAMBA, 4 (PRESENCIA).- Se inició en esta capital una reunión internacional del cultivo de la papa, de acuerdo a informaciones suministradas por el Ing Segundo Alandia, Director Departamental de Agricultura.

Esta reunión, se efectúa con el auspicio del Ministerio de Agricultura y Asuntos Campesinos y tiene por objeto observar el rendimiento obtenido en las investigaciones realizadas en diferentes centros experimentales del país en el cultivo de la papa. A esta reunión de técnicos se le ha dado una gran importancia, debido a que se anunció la presencia de representantes del Centro Internacional de Investigación de la Papa, con sede en la capital peruana.

VISITA A TORALAPA

Dentro de la especial programación que se ha preparado, figura una visita de los técnicos extranjeros a la Estación de Experimentación de Toralapa, donde se establecerá, en el terreno, las diferentes variedades de papa que se cultivan y los resultados que se han obtenido hasta la fecha, utilizando fertilizantes en unos casos y en otros trabajos especiales, realizados por los técnicos del Ministerio de Agricultura.

De acuerdo a informaciones que proporcionó el Ing. Segundo Alandia, esta reunión será de resultados positivos, porque con la experiencia y el conocimiento de los técnicos nacionales y extranjeros se podrá aconsejar la clase de papa para su cultivo, en diferentes regiones del país. Se han hecho interesantes experimentos y queremos que los técnicos que nos visitarán tengan una idea cabal de todo este trabajo, por ello calificamos de importante esta reunión", dijo el Director Departamental del Ministerio de Agricultura.

Campesinos piden al FRA prórroga de vencimientos

SUCRE, 4 (PRESENCIA).- Los campesinos de las regiones trigueras de Chuquisaca, solicitaron al Fondo de Refinanciamiento Agrícola prórroga para el cumplimiento de las obligaciones contraídas, señalando que las cosechas de 1976 "fueron malas".

El Ejecutivo de la Federación Campesina, Pascual Gamón, informó a la prensa haber visitado al Prefecto, "para informarle de la situación y conseguir por su intermedio se conceda la prórroga solicitada".

"El Ministro de Asuntos Campesinos ya conoce este problema y estamos seguros que conversará con personeros del FRA, para lograr una solución favorable, Las cosechas de este año fueron malas y no se dispone de dinero suficiente para pagar los créditos".

Explicó que la única fuente de ingresos son la venta de productos, debiendo por tanto prorrogarse el término de pago hasta la próxima cosecha.

"Además -añadió- los agricultores necesitan dinero para la nueva siembra y deben invertir en eso lo poco que han podido recaudar". El FRA y el Instituto Nacional del Trigo son las dos instituciones que promocionan el cultivo de este grano, en extensas zonas del departamento.

Anteriormente, otros productores confrontaron dificultades en el pago de sus créditos, por la falta de mercado para sus cosechas, una vez que las molineras de la ciudad cerraron las compras en razón de haberse autorizado la importación de trigo.

Liceo Militar Teniente Andrade celebra hoy sexto aniversario

SUCRE, 4 (PRESENCIA).- El próximo martes 5, el Liceo Militar Tte. Edmundo Andrade festejará el sexto aniversario de su fundación, con la presencia del Presidente Hugo Banzer Suárez y altas autoridades militares.

El Liceo Militar que funciona en el Castillo de La Glorieta a seis kilómetros de Sucre, recibe en sus aulas a jóvenes de todo el país, quienes al mismo tiempo de recibir enseñanza para lograr el título de Bachilleres reciben instrucción militar, que les permite obtener a su egreso la libreta del servicio militar.

El Comandante del Instituto reiteró que el martes, en horas de la mañana, arribarán el Presidente de la República Gral. Hugo Banzer Suárez, quien ha sido nombrado "Padrino de Promoción", en compañía del Comandante del Ejército Gral. Raúl Alvarez Peñaranda y otras autoridades castrenses".

El programa que se anuncia es el siguiente : 1. Iza de la enseña patria a cargo del Presidente de la República 2. Misa de campaña 3. Lectura de la Orden del Día. 4. Palabras del Comandante del Liceo Militar. 5. Himno al Liceo 6. Entrega de premios y trofeos 7. Palabras del Gral. de Div. Raúl Alvarez Peñaranda. 8. Palabras del Gral. Hugo Banzer Suárez 9. Marcha final y columna de Honor.

Empresa Nacional de Electricidad S. A.

Ampliación Planta Térmica Aranjuez (Sucre)

Transporte de Equipo Pesado de Santa Cruz a Sucre

La Empresa Nacional de Electricidad S.A. invita a la presentación de ofertas para el transporte de dos grupos generadores Diesel-gas de 3300 KW cada uno con equipo electricomecánico auxiliar desde la planta termoeléctrica de Santa Cruz hasta la planta termoeléctrica de Sucre. El cajón mayor de este transporte pesa aproximadamente 27 toneladas métricas.

El Proyecto de ampliación de la Planta Térmica de Sucre forma parte de un programa financiado por el Banco Interamericano de Desarrollo (BID), siendo este transporte cubierto con fondos propios de la Empresa.

Los documentos de esta Licitación pueden ser obtenidos en la Empresa Nacional de Electricidad S.A., Avenida de las Heroínas Nº 4574 - Cochabamba, Bolivia. Previo pago de $b. 300.- por juego.

El plazo para la presentación de propuestas vence el 1º de Noviembre de 1976 a horas 17.00 en las oficinas de ENDE en Cochabamba.

Se adjudicará el contrato a la oferta evaluada más conveniente para los intereses de la Empresa.

La Empresa se reserva el derecho de rechazar cualquiera de las propuestas recibidas.

Cochabamba, 30 de septiembre de 1976.

Corte Suprema de Justicia de la Nación

CONVOCATORIA A PROPUESTAS

Construcción del edificio de la Corte Superior de Chuquisaca

Se convoca a las Empresas constructoras de primera y segunda categoría, inscritas en la Cámara Boliviana de la Construcción y en el Registro Nacional de Firmas Constructoras y Consultoras del Ministerio del Ramo, a presentar propuestas para la CONSTRUCCION DEL EDIFICIO DE LA CORTE SUPERIOR DE CHUQUISACA, en el terreno de propiedad del Poder Judicial situado en la Av. del Maestro, Sucre.

Los interesados podrán recoger los planos y pliegos de condiciones y especificaciones de las Oficinas del Tesoro Judicial, edificio del Palacio de Justicia, Sucre, previo pago de DOS MIL QUINIENTOS PESOS BOLIVIANOS.

Las propuestas, con los requisitos y formalidades señalados en el D.L. Nro. 10120 de 2 de febrero de 1972 sobre Licitación de Obras del Sector Público, deberán presentarse hasta hs. 18.00 del día jueves 4 de noviembre próximo, en la Secretaría de Cámara de la Presidencia de la Corte Suprema, Sucre.

La apertura de propuestas tendrá lugar el lunes 3 de noviembre a hs. 14.00. La H. Junta de Licitaciones del Poder Judicial hará conocer en el término de 30 días siguientes el resultado de la licitación, reservándose a declarar desierta la convocatoria, en su caso.

Sucre, 30 de septiembre de 1976
Fdo. Jorge Reyes N., Secretario de Cámara

Universidad Boliviana

Universidad Mayor de San Andrés

INSTITUTO DE ESTUDIOS INTERNACIONALES

INVITACION

Con los auspicios del Instituto de Estudios Internacionales, el Excelentísimo señor Ministro Consejero de la Embajada de la República Argentina, Dr. Héctor Mendizábal Nogués, dictará en el Salón de Honor de la UMSA (primer piso, edif. central), las siguientes conferencias:

Día martes 5 de octubre
Horas 18,30 — "La cuestión de Las Malvinas"
Día miercoles 13 de octubre
Horas 18,30 — "Posición Argentina en la cuestión de límites con Chile- Canal de Beagle".

La Paz, octubre de 1976

Jorge Escobari Cusicanqui
DIRECTOR DEL INSTITUTO DE ESTUDIOS INTERNACIONALES
U.M.S.A.

Dr. VICTOR HUGO GUERRA P.
SECRETARIO GENERAL
Universidad Mayor de San Andres

Ministerio de Asuntos Campesinos y Agropecuarios

Instituto Nacional de Colonización

Aviso de Remate

El día 8 de octubre del presente año, a hs. 14:30 se efectuará el remate en subasta pública de los vehículos de propiedad del Instituto Nacional de Colonización que se detallan a continuación, en los depósitos ubicados en Següencoma, Ministerio de Asuntos Campesinos y Agropecuarios.

VEHICULO	PLACA	BASE
1.- Camión Dodge modelo 1969	8-0353	$b. 60.000
2.- Camión Power Wagon Dodge modelo 1969	8-0764	$b. 20.000
3.- Camioneta GMC, modelo 1969	8-0914	$b. 28.000
4.- Vagoneta Dodge modelo 1958	8-0332	$b. 18.000
5.- Camioneta GMC, modelo 1969	8-0915	$b. 30.000
6.- Camión Chevrolet	8-3677	$b. 108.000
7.- Camioneta Power Wagon Fargo	8-0342	$b. 32.000

Para intervenir en la subasta, los interesados deberán previamente depositar el 10%, en las oficinas del 4º piso Departamento Administrativo, del Instituto, ubicadas en el edificio "Lic. Francisco Bueno", calle Junín esq. Indaburo, hasta el día 7 de octubre.

Cnl. Ciro Mealla Moreno, Director a.i. del I.N.C. — Dr. J. Armando Torrico V., Sub-Contralor a.i.

CONTRALORIA GENERAL DE LA REPUBLICA.- CORSINO BAPTISTA LEYES, Director General Control de Bienes del Estado. Dirección de Bienes Nacionales.

Ministerio de Industria, Comercio y Turismo

Empresa Nacional del Arroz, ENA

LICITACION 1/76

Licitación Pública para la provisión de maquinarias, equipos, vehículos e implementos para centros de acopio de arroz en chala.

Por orden del Señor Ministro de Industria, Comercio y Turismo se convoca, a firmas especializadas nacionales o a fabricantes del exterior, legalmente representados en el país, a presentar Propuestas en sobre cerrados, con todas las formalidades establecidas en la Ley de Licitaciones, para la provisión e instalación de maquinarias, equipos, vehículos e implementos, con destino a la construcción de seis centros de acopio de arroz en chala, que serán ubicados en diferentes localidades productoras del departamento de Santa Cruz. Las condiciones de presentación formal de las propuestas, así como los requerimientos técnicos, se encuentran contemplados en los Pliegos de Condiciones Generales y Especificaciones Técnicas de las Propuestas, que los interesados podrán retirar de las oficinas de ENA, ubicadas en el Edif COSMOS, 6to. Piso, Av. 16 de Julio Nº. 1800 de esta ciudad.

El plazo para la presentación de las ofertas vence el día miércoles 3 de noviembre de este año, a horas 16.30, debiendo ser abiertas en acto público por la Honorable Junta de Almonedas del Ministerio de Industria, Comercio y Turismo, en la misma fecha a horas 17.00.

La Paz, 4 de Octubre de 1976

Guía Profesional

Médicos

DR. ALFREDO RAMIREZ TORRICO
CIRUJANO-UROLOGO

Estudios especialización Universidad de Chile.

Cirugía y enfermedades de riñones, vejiga, próstata, genitales, infertilidad, venéreas, etc. Avenida Camacho 1377. Teléfono 57219-64817.

Consultas: Horas 14-19 sábados 10-12

Dr. RUTH MALDONADO BALLON
GINECOLOGIA OBSTETRICIA

Prenatal, Partos, Esterilidad, Planificación familiar, Flujos vaginales anormales, Hemorragias, cirugía especializada.

Tumores mamarios, Prevención del Cáncer uterino.

CONSULTORIO: Mariscal Santa Cruz 1322- TARDES 13.30 a 19.30

Reservar hora: Teléfono 50040

DR. MARIO MENDEZ ELIAS

Especializado: Neurología, Neurocirugía, Suecia, Inglaterra, Holanda.

Enfermedades, Cirugía del Cerebro, médula, nervios, traumatismo cráneo, cerebrales, vertebrales, epilepsia, dolor.

Consultorio: Edificio Venezuela, Capitan Ravelo 2070 primer piso horas 16 a 17 teléfono 58075 - 82909.

Dr.LUIS F. BARRAGAN M
Medicina Interna - Endocrinología- Medicina Nuclear

Comunica a su distinguida clientela que atenderá en su nuevo Consultorio de Lunes a Viernes, en el horario de 17 a 20 hs.

Edificio Alameda, Planta Baja.

Teléfono 29483.

DR. GUILLERMO SUAREZ TEJADA
UROLOGO

Cirugía y enfermedades de riñones, vejiga, próstata, genitales, venéreas, etc., trastornos uro-genitales de la infancia.

Consultorio Mercado 996 Esq. Yanacocha 4º Piso. Horas 18 a 20 p.m.

Dr. ANTONIO MEJIA ESCALERA
CIRUJANO CANCEROLOGO

ESPECIALIZADO EN FRANCIA.

TUMORES.- Detección precoz; Mama; Tiroides; Piel, Tubo Digestivo; Genitales.

LINFOGRAFIA. QUIMIOTERAPIA.

Consultorio.- Edificio cine SCALA 7º piso. Teléfono 56695. Horario 18 - 20.

DR. ALBERTO GUMIEL
MEDICO
Universidad de Harvard

- Urología-Venereas, transtornos sexuales, Enfermedades del Trabajo. Consultorio: Edificio "LIBERTAD" (Jenaro Sanjinès. Oficina 108 - 1er Piso. Teléfonos: Consultorio 40263. Domicilio : 26921.: 5.1/2 a 8 (Hrs. 17.30- 20).

DR. ALBERTO MARICA V.
MEDICO CIRUJANO

Medicina interna. Esp. Gastroenterología, Estómago, intestinos, apéndice, hígado, vesícula biliar, páncreas, etc. Transtornos de la nutrición. Consultorio Plaza Venezuela 3 piso (Edificio Sobima), Alt O.K. de horas 14 a 17 y de 19 20.30. Teléfonos: Consultorio 6517 Domicilio 23832.

DR. ERLAND PACHECO PEÑA
Internista-Endocrinólogo

Bocio,obesidad , infertilidad, diabetes, trastornos de crecimiento, menopausia y climaterio, Medicina Interna. Consultorio Av. Arce 2390 Teléfono 20987 Domicilio 41596 Horas 17 a 19.30.

DR. FABIO PRADO BARRIENTOS
ENFERMEDADES DE PIEL

Hospital de Buenos Aires- Sao Pablo - Santiago de Chile. Eczemas - Alergias. Tiñas Acné. Consultorio Edificio Castilla 2do. piso, oficina 20 (Loayza 250)) Teléfono 5664 16.30 adelante.

Abogados

ARTURO VILLANUEVA RODRIGUEZ
ABOGADO

Atención personal en juicios civiles, penales, sociales, administrativos, jubilaciones. Yanacocha 301 (Asbún antiguo) 2º piso oficina 2 Teléfono 42 Casilla 2546 Consulta gratuita

PRESENCIA

Director: Huáscar Cajías K.

Co-Director Gerente: Armando Mariaca V.

Jefe de Redacción: Mario Maldonado V.

Becas extranjeras

No siempre reconocemos la enorme importancia que tienen la ayuda y asistencia que nos ofrecen los países y organismos internacionales que conceden becas de estudio a nuestros compatriotas. Esa importancia puede deducirse de que son millones de dólares los que anualmente nos benefician; esos millones son el costo de formar profesionales, muchas veces en especialidades muy caras y que se hallan por encima de nuestros recursos. Por otra parte -y esto es lo que nunca debe olvidarse-, la educación significa, según criterio uniforme, el factor más importante del desarrollo, superior al capital y a las materias primas unidos, de modo que las becas son causas indispensables para conseguir nuestro progreso.

Esta afirmación es tanto más evidente si se considera que las becas no se conceden solamente en aquellos campos que se relacionan con la producción de riquezas materiales -aunque algunos gobiernos y entidades han tomado esta pauta estrecha- sino que se extienden a la cultura, en general. Por ejemplo, hay becas para el perfeccionamiento en materia de letras, de historia, pedagogía, filosofía, artes plásticas, música, etc. En estos campos, sólo la posesión de técnicas desarrolladas puede dar a los bolivianos los medios que necesitan para alcanzar las alturas para las que pudieran estar naturalmente capacitados.

Pese a esta importancia, hay síntomas de que esta ayuda no es aprovechada en toda su extensión, sea porque no se ha escogido bien a los postulantes, sea porque éstos, después de conseguir su perfeccionamiento, no retornan a Bolivia.

Por eso, puede afirmarse que, como requisitos mínimos, deben tomarse las siguientes precauciones si es que queremos que esta fuente de riqueza espiritual y material, nos beneficie.

La primera de ellas, consiste en la adecuada selección de los postulantes. Que ellos cumplan en verdad las condiciones señaladas para garantizar el aprovechamiento de la formación que ha de recibirse. Que se dejen de lado influencias inadmisibles, como aquellas que durante mucho tiempo han servido para distribuir cargos públicos. Por ese camino, no solamente hemos de esterilizar esta ayuda sino que lograremos que ella disminuya pues los países e instituciones que la concedan perderán confianza en nuestra capacidad de aprovechar las oportunidades que se nos brindan.

En segundo lugar, tenemos que garantizarnos, de algún modo, el retorno de los becarios una vez que concluyan sus cursos. Aunque algo se ha hecho en ese sentido, es evidente que son muchos los que, aprovechando becas concedidas a Bolivia -básicamente a ella, como país- las explotan en beneficio personal, quedándose allí donde pueden tener mayores oportunidades.

En tercer lugar, hay que garantizar a los becarios cargos en los que puedan aplicar la formación recibida. Es difícil, aun moralmente, exigir que ellos permanezcan en nuestro país si en él no han de conseguir trabajo o las remuneraciones son muy bajas o no hay reconocimiento de los méritos. Que somos un país pobre, que no puede dar las mismas remuneraciones que los desarrollados, es algo que reconocemos todos, incluyendo los que realizaron estudios en el exterior, para perfeccionarse. Pero lo inadmisible es que haya cargos elevados y muy bien pagados para personas que no tienen ninguna capacidad especial, mientras los expertos y técnicos les quedan subordinados. Y no nos referimos sólo a aquellos cargos de naturaleza política sino a los de carácter técnico, que requieren de preparación adecuada. Si estas injusticias persistieran no habría posibilidad de recuperar a los becarios y menos conseguir el retorno de millares de personas altamente calificadas que trabajan en el extranjero donde ocupan buenas posiciones. Lo menos que ellas pedirán para retornar es seguridad y justicia en el trabajo que puedan desempeñar entre nosotros.

Estados Unidos:

El Sur progresivo y el Norte decadente

Por VICTOR ALBA

WASHINGTON, D.C. (ALA) - He estado charlando con algunos sindicalistas y algunos profesores de la nueva izquierda norteamericanos, de vacaciones, agarrando fuerzas para la campaña electoral.

"Pero, ¿van a participar en la campaña?, les pregunté, convencido de que para ellos Carter no tenía atractivo.

"Sí, desde luego. ¿Te extraña? A nosotros también, en cierto modo. No es carisma personal, no. Es reflexión".

Y me explicaron. Carter, según ellos lo ven, marca el final de la guerra civil norteamericana. Hay que tener en cuenta que la guerra civil de 1865 no solamente fue muy dura, sino que perjudicó a muchos por generaciones (los dueños de esclavos, desde luego, y los que tenían prejuicios raciales, y los "blancos pobres" del sur). El país quedó, de hecho, dividido en dos.

Esta división se marcó en la economía y, en consecuencia, en la política. Los inmigrantes encontraban trabajo en el Norte y luego en el Oeste. Allí se desarrolló la industria, mientras el Sur seguía vegetando en sus prejuicios y resentimientos.

El Sur no digirió la orden de desegregar las escuelas que dio la Suprema Corte en 1954. Ni los derechos civiles defendidos por Kennedy y Johnson. Pero vino el asesinato de Martin Luther King. Fue un revulsivo. El Sur hizo examen de conciencia. En eos ocho años, el "alma del Sur" ha cambiado. Hay ahora, aunque parezca increíble, menos prejuicios raciales en el sur que en el norte, más cargos políticos de elección ocupados por negros en el sur que en el norte.

El sur ha enterrado la guerra civil. Ha costado un siglo. Y muchas luchas, tensiones, muertes. Todo eso queda atrás.

El sur, ahora, es técnicamente más progresivo que el Norte, más innovador, más abierto al cambio. El Norte está entrando en decadencia.

Carter viene a representar, sin que acaso él mismo se dé clara cuenta de ello, esta consagración del fin de la guerra civil.

Poco importa si es un ambicioso, un cínico, un maniobrero. Lo importante es que es un hombre del sur que cuenta con el apoyo-- cosa increíble hace unos años-- de los electores y los dirigentes negros de todo el país, y que, con todo y este apoyo, ha conseguido también el de los blancos del sur.

Carter, en cierto modo, es la amnistía (no escrita ni jurídica, sino moral) de todos los delitos de prejuicio, de violencia, de resentimiento. Borrón y cuenta nueva.

La imagen que proyecta es de honradez, de sinceridad, de lo que en política ya parece devaluado en todas partes: de moralidad. Después de las crueldades de Vietnam y de las corrupciones de Watergate, los norteamericanos desean, sobre todo, poder respetar a su presidente, confiar en su palabra, no abrir el periódico todos los días preguntándose: ¿Qué nuevo truco habrán inventado en la Casa Blanca?

Es posible que Carter no sea un presidente con grandes éxitos. Pero su éxito mayor será haber restablecido la confianza del país en el mínimo de honestidad que, como el valor al soldado, se le supone al Presidente de cualquier Estado. "Esto, si no nos sale rana". me decían mis amigos. No creen que los defraude en este terreno, limitado pero enormemente importante.

Los movimientos populistas norteamericanos (contra los monopolios, por la distribución de la riqueza, etc.) han surgido siempre, por increíble que parezca en el sur. Carter se sitúa en esta misma línea. El hecho de que sea rico-- pero no millonario--, no es obstáculo. La ambición política es más fuerte, en algunos , que la solidaridad de clase, lo mismo entre los obreros que entre los burgueses.

La vieja coalición del partido demócrata --sindicatos, liberales, negros y grupos "étnicos" (es decir, inmigrantes recientes de Europa) ya no es necesaria. Ahora surgirá, creen mis amigos, una nueva coalición: negros, blancos pobres del Sur, sindicatos, chicanos y otras minorías marginadas -- que puede conseguir la mayoría. Esto podría significar el fin del predominio político de la clase media y el comienzo de otra era.

A ver si aciertan.

Los problemas de la población

Carta Pastoral del Episcopado de Bolivia

Reproducimos el documento emitido por los obispos bolivianos en Marzo de 1975, en la seguridad de que la actualidad y trascendencia del tema que enfoca servirá de reflexión a las autoridades y a la ciudadanía en general.

1 DOCTRINA DE LA IGLESIA

La Iglesia, guiada por la verdad revelada por Dios sobre la naturaleza, dignidad y destino de la persona humana, se siente llamada a contribuir a la reflexión encaminada a buscar soluciones a los problemas de la humanidad.

Lo hace en ejercicio de su deber y su derecho de comunicar la verdad destinada a los hombres y de la que es depositaria. Se siente particularmente obligada hoy porque, en la consideración de los complejos problemas de población que en el momento actual se discuten en el mundo, el debate se plantea, a veces según intereses poco acordes con el bien de la humanidad entera y olvidando principios fundamentales de ética, que son indispensables para enfrentar con justeza el asunto.

Los llamados problemas de la población se plantean fundamentalmente en tres niveles, que afectan desde el concepto de dignidad y libertad de la persona humana, hasta la existencia y supervivencia de la sociedad.

—Como un caso de conciencia en la vida familiar en lo que respecta a la procreación de los hijos.

—Como una opción de la sociedad nacional acerca de la vida y la calidad de vida de los ciudadanos, en la que el Estado Nacional ha de asumir compromisos ordenados al bien común y dentro de las normas morales.

—Como una serie de complejos fenómenos que atañen a la humanidad toda y, por ende, a las organizaciones supranacionales y regionales.

En los tres planos, entran en juego la dignidad y la libertad personal y nacional y, por consiguiente, deben ser tenidos en cuenta los principios éticos derivados de la naturaleza personal y social del hombre.

1.1. EN EL PLANO FAMILIAR:

La procreación, acto de amor

"La verdadera naturaleza y nobleza del amor conyugal se revelan cuando éste es considerado en su fuente suprema, Dios, que es amor, el Padre de quien procede toda la paternidad en el cielo y en la tierra" (Pablo VI, "Humanae Vitae" Nº 8).

"El amor conyugal es plenamente humano como acto de voluntad libre encaminado a la íntima unión de los esposos, para su mutuo perfeccionamiento y la consecución de los designios divinos que, mediante el amor, nos preparan a la comunión con El incoada ya en el mundo y cuya realización plena será nuestra herencia" (Cf. G.S. Nº. 49; "Humanae Vitae" Nº. 9)

"El amor pleno... no puede ser compartido con reservas o cálculos egoístas. Es amor fiel y excluyente de toda interferencia de otras personas. Es amor fecundo, destinado a expandirse y perpetuarse en nuevas vida" (Cf. G.S. Nos. 48 y 50; "Humanae Viate", Nº 9)

Por tanto, la procreación, a la luz de la revelación divina y la enseñanza de la Iglesia no es fruto de la satisfacción egoísta del instinto sino generación del amor conyugal, conforme al plan divino y la naturaleza humana.

a) La paternidad responsable

Aunque se ha abusado mucho de esta expresión, es importante aclarar que la Iglesia no propugna la alta natalidad a cualquier precio. Quiere que la procreación, como todos los actos de la persona humana, esté regida por una voluntad guiada por la razón e iluminada por la fe.

Por esto, propugna una paternidad responsable, exigida por la dignidad de los hijos que tienen derecho a nacer en el seno de un hogar y una sociedad donde son deseados y queridos y en el que pueden desarrollarse hasta alcanzar su plenitud.

Los sagrados deberes que los padres contraen al dar la vida a un nuevo ser, exigen de ellos conocimiento, respeto y aceptación de las funciones biológicas, utilizándolas y dirigiéndolas de modo que sirvan al dictado de la razón, por encima del instinto o las pasiones desordenadas. Exigen también atención a las condiciones físicas, económicas, sicológicas, y sociales, sea para una generosa fecundidad sea para no originar nuevos nacimientos durante algún tiempo o indefinidamente, siempre que existan justos motivos para ello.

La paternidad responsable exige además que los cónyuges tomen en cuenta sus deberes para con Dios, que los quiere colaboradores libres y responsables en su obra creadora; sus deberes consigo mismo y con el consorte y sus derechos inalineables; deberes con la sociedad, tanto civil como religiosa, para las cuales la pareja engendra ciudadanos destinados a una vida plenamente humana y vocaciones generosas para el cumplimiento de la misión salvadora que Cristo realiza por medio de la Iglesia.

Por estas razones, es deber de los esposos adquirir información y formación que les permitan valorar el acto de la generación, de acuerdo a la moral y los principios divinos de esa paternidad.

La paternidad irresponsable y el control de la natalidad

La Iglesia ve con preocupación la paternidad no responsable en que la pareja no conduce su vida sexual dentro de un verdadero sentido del amor humano sino conforme a errores debidos a la ignorancia, a la mala voluntad, a una deficiente educación o al sometimiento rutinario a pautas culturales que degradan a la persona humana.

Tampoco es partidaria de la paternidad controlada, entendida como la simple búsqueda de la limitación de nacimientos, sea por motivos egoístas de la pareja o por engaños de presiones externas de todo tipo, apoyados muchas veces en intereses puramente materiales o de dominio.

b) La regulación de los nacimientos

Dios ha dispuesto en la naturaleza humana leyes y ritmos de fecundidad que, por sí mismos, distancian los nacimientos. La pareja administradora del plan de Dios , puede recurrir a los períodos no fecundos para el caso en que, por razones graves, crea conveniente regular los nacimientos.

La doctrina de la Iglesia es unánime y constante en condenar los actos deliberados que por simple decisión conyugal impidan conectar la unión sexual con la procreación.

Por esto, la Iglesia juzga ilícitos los medios no naturales de limitar la natalidad tales como :

—La contracepción entendida como "toda acción que, en previsión del acto conyugal o en su realización o en el desarrollo de sus consecuencias naturales", se proponga como fin o como medio hacer imposible la procreación" ("Humanae Vitae" Nº. 4).

—La esterilización directa, perpetua o temporal

—La interrupción del proceso generativo y sobre todo el aborto directamente querido y procurado, aunque sea por razones terapéuticas.

En cambio —aunque hay denuncias de que bajo este nombre se cometen abusos— no se considera ilícito el uso de medios terapéuticos verdaderamente necesarios para curar enfermedades del organismo de los que se siga un impedimento para la procreación. (CF. Pio XI, "Casti Connubi", Juan XXIII, "Pacem in Terris", Nos. 11 al 16).

Y así como la pareja debe atenerse a los principios morales en la regulación de los nacimientos, la autoridad pública no tiene derecho de imponer una política que atente contra tales principios.

1.2 EL ESTADO DEBE ATENERSE A LAS NORMAS MORALES EN LA POLITICA FAMILIAR

El Papa Pablo VI, luego de subrayar esta dependencia con respecto a la norma moral, citando la encíclica "Populorum Progressio", reconoce que "es cierto que los poderes públicos dentro de los límites de su competencia, pueden intervenir, llevando una información apropiada y adoptando las medidas convenientes con tal de que estén de acuerdo con las exigencias de la ley moral y respeten la justa libertad de los esposo" (P.P.Bº 37).

Por otro lado, al Estado le corresponde en forma directa, la solución de otros problemas que afectan a la vida y a la calidad de vida en la sociedad nacional. Así, el problema poblacional, si bien ha de ser enfocado con una sana política familiar, debe también alcanzar a otros aspectos. Entre ellos, citaremos la promoción de una justicia social que haga posible una vida digna a la mayoría de los ciudadanos; la utilización racional de los recursos del país de manera que ni estén inactivos por falta de una ordenada explotación ni se derrochen en forma irresponsable y que beneficien a todos; la política de migraciones y distribución de los grupos humanos; la defensa del ambiente para que se pueda desarrollar una vida sana y humana; la conveniente política de vivienda, urbanismo y organización del territorio.

Estos y otros aspectos de la vida de la sociedad han de ser convenientemente planteados y resueltos para afrontar todos los problemas de la población.

1.3. LA REALIDAD INTERNACIONAL ANTE LOS PLANTEAMIENTOS POBLACIONALES.

Vemos con preocupación cómo se propalan a nivel internacional falacias según las cuales es preciso limitar los nacimientos, como única y simplista vía para solucionar los complejos problemas que afectan a la humanidad, especialmente a los países pobres.

En particular llama la atención cómo se pretende hacer recaer toda o casi toda la culpabilidad del subdesarrollo en el crecimiento demográfico de los países pobres. Pero se olvidan otros factores negativos tales como la injusticia social y las desigualdades de trato en el comercio a nivel internacional; el derroche de los países ricos; la distorsión de la economía encaminada más al lucro que a proporcionar alimentos y otros productos de primera necesidad para toda la humanidad.

Parecería que el mundo rico estuviera empeñado en asegurarse que los países pobres no lleguen a exigir para sí, lo que ahora se reparte entre los pocos afortunados. Para ellos se trata de inculcar en la conciencia universal del temor a una catástrofe mundial por el exceso de población y la escasez de los recursos para alimentarla. Se intenta persuadir al mundo de la urgencia de limitar por cualquier medio los nacimientos para evitar aquel peligro y ofrecer a la humanidad mejores condiciones de vida.

Al aconsejar el sencillo recurso de controlar los nacimientos, algunos parecen querer eludir los problemas más difíciles de resolver, como los de la justicia social internacional, de la producción, del comercio, de la ecología, que son factores determinantes de las condiciones en que se encuentran millones de seres humanos.

2. LA SITUACION EN BOLIVIA

2.1. ANTECEDENTES

Ya en 1968, en su comentario a la "Humanae Vitae", los obispos bolivianos decíamos : "En Bolivia, el problema demográfico no se presenta con los mismos síntomas que en otros países del mundo y de América Latina. Podemos afirmar —decíamos— a la luz de la estadística, que nuestra población ha permanecido estacionaria durante más de medio siglo, debido al elevado índice de mortalidad infantil, a la deficiente alimentación, a la falta de atención a la preservación y conservación de la salud, y a la educación humana de nuestro pueblo, especialmente de sus clases más humildes"

Señalábamos también que el aumento de población debido a las mejoras en la atención a la salud se veía frenado por las migraciones. Afirmábamos que en Bolivia no se puede hablar de explosión demográfica, dada la baja densidad de su población (5 por Km2).

Destacábamos asimismo el desequilibrio existente entre la población y el crecimiento económico y veíamos el remedio en la intensificación de este último para ofrecer una vida mejor a los bolivianos logrando un crecimiento de los ingresos personales y estimulando una política de aumento de las fuentes de trabajo.

Ya entonces —y ahora comprobamos hechos similares— denunciábamos que "ciertas Agencias Internacionales han iniciado arbitrariamente campañas de limitación de la natalidad en nuestras ciudades y campos en forma indiscriminada, usando medios terapéuticos ilícitos que se hallan en contradicción con la moral enseñada por la Iglesia y recordada por el Papa".

Añadíamos que "tales Agencias no respetan la libertad humana, su dignidad, no permiten poner en práctica los requisitos propios de una paternidad responsable. La ignorancia de la población impide la formación debida, la toma de conciencia y la libre decisión de los esposos. En tal situación, la así llamada política poblacional se convierte en una imposición planeada desde afuera, que tiene como fin estancar la población o reducirla, sin preocuparse del desarrollo integral de todo el hombre y de todos los hombres para hacerlos pasar de condiciones de vida menos humanas a condiciones más humanas"

Llamábamos, entonces, seriamente la atención a las autoridades nacionales acerca del peligro que amenaza a nuestros pueblos en sus anhelos más profundos de lograr el desarrollo integral, desarrollo de todo el hombre y de todos los hombres. Indicábamos que era necesario establecer una auténtica política de población, industrialización del país como medio de ayudar al crecimiento económico.

2.2. LA SITUACION ACTUAL

A seis años de la declaración de los Obispos de Bolivia sobre el tema que nos ocupa, la situación no ha mejorado; al contrario, la política de restricción de la natalidad se ha agudizado y extendido en forma alarmante y cada vez con mayor publicidad, apoyada en campañas propagandistas por los medios de difusión de masas y por gran cantidad de folletería de las organizaciones internacionales y de fuentes privadas.

Se realiza en el país un programa de "formación" destinado a ilustrar y publicitar el uso de contraceptivos, sin la menor mención de las responsabilidades de la pareja.

El programa de planificación familiar de AID, que dura casi un decenio y está financiado por el Gobierno norteamericano, prevé la provisión incrementada de servicios mediante el programa materno infantil del Ministerio de Salud; asimismo, asegura la continuidad del Centro Nacional de Familia (CENAFA) en sus seminarios destinados a estimular la demanda de servicios con énfasis en planificación familiar. En el plan se encuentran comprometidos los dos organismos mencionados anteriormente y tres Universidades del país.

Se prevé asistencia a cinco clínicas para la planificación familiar en áreas urbanas y la extensión del programa a áreas rurales comenzando con el Centro materno—infantil de Ayo Ayo, cuyo clinomóvil se encuentra en plena operación.

Se creará la organización privada PROFAM y se incentivará el pedido de asociaciones laborales para servicios de planificación para sus miembros asociados.

Pathfinder, IPPF (International Plannes Parenthood Foundation) y UNFPA (Un Family Planning Association) financian contraceptivos, material y entrenamiento y toman a su cargo los gastos para las operaciones quirúrgicas.

En áreas rurales, el objetivo es alcanzar a las madres que tienen hijos menores de cinco años, mediante un programa que costará ocho millones de dólares en 1975; contempla ítems importantes para la restricción de la natalidad.

La reforma administrativa contempla en primer lugar, en este sector, el entrenamiento en planificación familiar. Aquí también operará PROFAM y se invertirán varias decenas de millones de dólares en contraceptivos y equipos audiovisuales.

Cerca de tres millones de dólares han sido financiados desde 1969 hasta el presente por AID, directamente en programas de planificación familiar. Las Naciones Unidas contribuyen con personal técnico, fondos, contraceptivos, entrenamiento y enormes cantidades de propaganda.

En los programas mencionados figuran enfermeras, médicos, estudiantes de medicina, sanitarios etc., para ser entrenados en planificación familiar.

Si tomamos en cuenta la propaganda que circula en grandes cantidades en nuestro país y los objetivos que claramente persigue, no podemos evitar el temor de que se planee una escalada tendente a incrementar el uso de contraceptivos, las esterilizaciones, legalizar el aborto y terminar penando económicamente a las familias numerosas.

Dichos programas, encubiertos en un aparente deseo "altruista" de reducir la población para que el resto alcance mejores niveles de vida, disimula, encubre fines egoístas de dominio internacional y mira a conservar el bienestar en los países desarrollados preservando áreas mundiales como reserva de materias primas, si es que no encubre estrategias de dominio físico de estas áreas. Mediante estas tácticas, se trata de condenar el futuro de los países pobres, privándoles del elemento vital de supervivencia : la población. Esta agresión internacional, que tiene todas las características de un moderno genocidio revela la verdadera intención de los países ricos, que en la Conferencia Mundial de Población organizada por las Naciones Unidas, mostraron claramente su unilateral interés en el desarrollo de un Plan Mundial de control de la natalidad. Por otra parte, en la Conferencia Mundial de la FAO, la indiferencia y aun la negativa a prestar recursos contra el hambre mostraron claramente los objetivos egoístas que mueven a patrocinar el programa de control de la natalidad.

Los países pobres en todo el mundo han mostrado su resistencia a la restricción de la natalidad, resaltando la importancia del desarrollo económico para mejorar el nivel de vida de la población. Argentina y Brasil, nuestros mayores vecinos, se proclaman favorables al crecimiento de la

(Pasa a la página 12)

Potosí y su hospital

POR GASTON DICK O.

Se sabe que los centros de salud de varios distritos del país han sido mejorados y que en otros se está concluyendo la construcción de nuevos hospitales. Esto podría hacer pensar que no hay región importante que no esté beneficiándose de los planes de equipamiento y de construcción o remodelación que tiene el ministerio del ramo. Pero la verdad es que hay todavía ciudades, con una importante población, que tienen hospitales bastante descuidados en algún aspecto, o en todos. Hospitales que, si la expresión puede valer, "están muriéndose". Tal es el caso del que lleva el nombre de Daniel Bracamonte, en Potosí.

Ocurre a veces que las autoridades superiores, por falta de una información o de un reclamo reiterado, no se enteran de cómo funciona un determinado centro de salud en el interior. Pero felizmente ocurre también que cuando toman conocimiento de una situación extremadamente anómala, como es el caso del hospital de la Villa Imperial, se alarman tanto como el ciudadano corriente y casi inmediatamente deciden aplicar el remedio aunque el mal no se haya originado durante su gestión. Los potosinos tenemos la esperanza de que esto último ocurra porque es tiempo de que ese nosocomio sirva eficientemente a la parte de población que no goza del seguro social y que tampoco puede recurrir a los servicios de una clínica privada.

Una visita al mencionado nosocomio permite conocer lo siguiente : El material quirúrgico es antiguo, data de la época de la guerra del Chaco; hace un tiempo se recibió, como donación, parte de un hospital que funcionaba en Viet-Nam, pero eso no mejoró mucho las cosas. El quirófano, carente de calefacción, es una sala muy fría casi todo el año; tiene una mesa de operaciones de tiempos viejos y una parte del techo requiere arreglo. No hay auxiliares de diagnóstico; el aparato de Rayos X está incompleto y el anterior se quemó. Permanentemente faltan anestésicos y, según se dijo, el médico se ve en la necesidad de emplear "los de su uso personal".

En realidad el edificio está hecho para prestar servicios en una zona tropical; no es funcional porque los distintos pabellones están muy separados y solamente se vinculan a través de unos corredores descubiertos que parecen puentes colgantes. Por ahí los camilleros tienen que llevar a los enfermos y a los operados con riesgo para todos. Imaginémonos qué ocurre cuando, de un pabellón tan distante del quirófano, un paciente es trasladado para una operación en momentos en que está lloviendo o soplando un viento que levanta tierra.

Las salas de enfermos tienen las paredes exageradamente altas y en una ciudad de clima frío como es Potosí, eso constituye una desventaja. Los catres son de tipo familiar y no de hospital; aparentemente muchos están en mal estado. Las sábanas y cubrecamas parecen tener mucho tiempo de uso. No hay timbre al lado de las camas por lo que los pacientes no pueden llamar a la enfermera durante la noche en caso de urgencia. Hace mucha falta un sistema de intercomunicadores para superar los inconvenientes que ocasiona ese local con pabellones tan separados.

El estado de los servicios higiénicos produce una contrariedad profunda en quien se asoma a ellos. No hay ambulancia y esto agrava la situación de los que van allí en busca de salud, puesto que el hospital se encuentra bastante lejos de la ciudad y los taxistas, se informó, cobran 80.- pesos por carrera.

Como siempre ocurre con Potosí, hubo un día la promesa de construir un moderno hospital pero... todo quedó en promesa. Por el momento hay varias cosas que deben hacerse y que surgen de la enumeración de deficiencias hecha líneas arriba. Todos los que conocen las condiciones desventajosas en que se desenvuelve ese establecimiento destinado a la asistencia médica de los enfermos están seguros de que el trabajo de una congregación religiosa sería de enorme beneficio. Convendría entonces que la Iglesia Católica diera curso favorable, sin más demoras, a las solicitudes que en ese sentido se han formulado con reiteración.

Namibia:

Un problema candente para Naciones Unidas

Por MARIO V. GUZMAN GALARZA

Entre los 125 temas que considerará el trigésimo primer período ordinario de sesiones de la Asamblea General de las Naciones Unidas, el caso de Namibia, los conflictos raciales en la República Sudafricana y la lucha de los nacionalistas negros en Rhodesia, constituyen parte de un problema global que provocará seguramente, apasionados debates sobre la situación que prevalece en el cono sur del continente africano.

Namibia, será, empero, el más candente , no sólo porque violando la jurisdicción legal que sobre ella tiene la ONU, se ha impuesto la brutal dominación sudafricana, sino porque en el Africa Sud occidental continúa la lucha anticolonialista del nacionalismo africano, fortalecido como nunca en su impulso hacia el destino histórico de la liberación nacional, merced a las victorias logradas en Mozambique y Angola.

Aunque la conducta de "llanero solitario" de Kissinger en sus gestiones diplomáticas,, según la aguda crítica de Jimmy Carter, ha aislado a las Naciones Unidas en la solución de los problemas internacionales, menospreciando su autoridad y capacidad de negociación, postergándola en la hora de tomar decisiones cuando así conviene a los intereses de Estados Unidos, los miembros de la mayoría que forman los representantes de los pueblos del Tercer Mundo, no permanecerán en silencio ante las maniobras con las que se pretende disimular las verdaderas intenciones políticas en favor de los gobiernos racistas del Africa.

En efecto, es bien sabido que los encuentros de Kissinger con el primer ministro del gobierno racista sudafricano, Balthazar J. Vorster, y el itinerario de visitas a los países africanos del área crítica, reflejan una política exterior norteamericana que encara los cambios que se han producido en la correlación de fuerzas, sobre todo después de las derrotas políticas y militares en Angola, pero también reproducen de un modo inequívoco, en nombre de la "transición"' hacia un gobierno de mayoría negra en Rhodesia y a la independencia de Namibia, de las "garantías" para los colonos blancos y de la "convivencia interracial", que se proclaman a la hora nona, las líneas de cobertura en favor de los gobiernos que nunca, dentro del apartheid, se habían acordado de los derechos de las mayorías, de las garantías ni menos de la convivencia con los negros sepultados en los ghettos.

Tienen razón pues en desconfiar los nacionalistas africanos de las iniciativas negociadas entre Kissinger y Vorster, porque en la lucha por la independencia nacional no caben vacilaciones ni concesione En Namibia, para citar el cas más dramático, nada tienen qu hacer los "delegados" tribeñ y "representantes" étnicos qu se reunieron recientemente e Windhoek, atendiendo a un convocatoria del régimen d Pretoria, porque la única o ganización verdaderamen representativa del pueblo d Namibia, que además ha sid reconocida como tal por la Naciones Unidas, es la SWAPO sigla de la Organización d Pueblo de Africa Sudoccidenta cuyo presidente es Sa Hujoma.

De acuerdo con el pres dente de Tanzania, J. Nyerere las negociaciones para la i dependencia de Namibi solamente pueden celebrars entre el gobierno de Repúblicana Sudafricana y la SWAPO o las Naciones Unida que tiene competencia leg para administrar a la excolon alemana, Ningún otro país ni lo representantes títeres nom brados por Vorster para e tudiar una Constitució "multiracial", pueden ten vela en este nuevo entierro d colonialismo ni menos decid sobre lo que más conviene pueblo de Namibia.

Los presidentes de l países denominados "primera línea" que reunieron hace poco más de u semana en Dar es Salaam, una conferencia que congregó los mandatarios de Tanzan Zambia, Botswana, Mozam bique y Angola, además de l máximos dirigentes del Co greso Nacional Africano (AN y del Congreso Panafrica (PAC) más el presidente de SWAPO, iniciaron un m vimiento de unidad de todas l fuerzas combatientes, a fin procurar un frente com contra el colonialismo, racismo y el apartheid.

Las últimas noticias proc dentes de Lusaka, revelan q los estadistas africanos de "línea frontal" volverán reunirse para estudiar l proposiciones de Kissinger, l mismas que fueron inicialmen aceptadas por Vorster con vel das reticencias sobre la SWAPO y que consisten fu damentalmente en negoci cuanto antes con l representantes del pueblo Namibia, previa la cons deración de las garantías q Kissinger reclama para l colonos blancos, lo que de comprenderse además como intento para asegurarse control sobre la explotación comercialización de los recurs naturales y la imposición de u política conciliadora pero s vera en el objetivo de impedir radicalización del área. E será lo que estudien los pre dentes de Zambia, Tanzan Botswana y Mozambiqu seguramente con su colega Angola, país clave por ubicación geográfica y por significado histórico de reciente liberación de dominación colonialist además de Nujoma, el pre dente de la SWAPO, L resultados de estas de beraciones seguramente se r flejarán en la Asamblea Gener de la ONU.

México, septiembre de 197

ACLARACION

Por un lamentable error ayer lunes, en la página 3 de nuestra edición, apareció sin firma el artículo titulado: "Sobre el problema marítimo: POR LA UNIDAD, A LA VICTORIA" que pertenece a nuestro colaborador el escritor FERNANDO DIEZ DE MEDINA.

El SELA nueva vía para el díalogo

Por ENRIQUE D. MONTEVERDE

Servicio Especial de Inter Press Service.

Caracas, octubre (IPS).- En una columna de opinión que publica en el matutino caraqueño "El Universal", el periodista, ideólogo y parlamentario Luis Esteban Rey, (prominente figura del partido de gobierno, Acción Democrática) devuelve a la prensa nacional el tema de los propósitos y objetivos del Sistema Económico Latinoamericano (SELA), organismo en cuya creación Venezuela tuvo, junto a México, un rol protagónico.

Al hacer una caracterización tentativa de los motivos que indujeron a Henry Kissinger a plantear una serie de propuestas de intercambio y cooperación económica en el seno de la Organización de Estados Americanos (OEA) Luis Esteban Rey, estima que los mismos son encomiables y los define mas o menos en los siguientes términos: "Es muy plausible el interés demostrado por el Secretario de Estado en torno a la modernización y simplificación de los mecanismos (ejecutivos) de la O.E.A. no pocos de los cuales resultan anacrónicos. Y habría que reconocer como muy positivo el énfasis que puso en subrayar el reto planteado por el desarrollo de nuestros países y su deseo de una cooperación más estrecha con el suyo".

Empero, Rey, desliza en forma sutil pero clara que la iniciativa de Kissinger no surge de una suerte de "visión para problemas viejos" (como lo son, sin duda, la ausencia de una política concertada y eficaz de cooperación y desarrollo de EE.UU. hacia América Latina) sino de un conjunto de acontecimientos que han motorizado el interés estadounidense hacia la región, frente a la perspectiva de que la región impulse sus propios mecanismos de desarrollo, el margen de la consideración global de sus relaciones con EE.UU. "Este renovado interés (de EE.UU. hacia el área) -apunta Luis Esteban Rey- coincide con la Conferencia Norte-Sur, la actitud del Tercer Mundo frente a las potencias industriales y también con la creación y puesta en marcha del Sistema Económico Latinoamericano".

Efectivamente, la creación del S.E.L.A. parece haber actuado como acicate para EE.UU. tal vez porque los líderes de la Casa Blanca advierten que la iniciativa de los presidentes Echeverría y Pérez constituye la última alternativa de desarrollo "no beligerante" frente a la superpotencia hemisférica.

"Hay que insistir una y otra vez -apunta Rey- que la filosofía y los proyectos del S.E.L.A. descartan toda suerte de confrontación" y señala antes que "el SELA no excluye alguna modalidad de cooperación de aquel país (EE.UU.) pero siempre dentro de las finalidades y propósitos fundamentales de la organización". Lo que Rey deja implícito con estas observaciones es que si bien el SELA no ha nacido ni es organismo de competencia o confrontación, nadie puede razonablemente garantizar que si este intento se malogra lo que venga después será igualmente conciliatorio.

Y es allí donde se plantea el quid político que ilumina sobre el sentido del SELA: si bien es cierto que no nació animado por la confrontación (ni contra EE.UU. ni contra los organismos panamericanos preexistentes tales como la O.E.A. o en un campo diferente la ALALC), también es cierto que nació precisamente porque toda la estructura político-institucional interamericana anterior no había respondido adecuadamente a las exigencias de desarrollo de la región. De otra forma no habría tenido ni tendría sentido alguno el actual y moderno Sistema Económico Latinoamericano. El SELA, en suma, no nació contra las instituciones existentes, pero si para suplir o complementar las falencias que estas acusaban. Y, su sola presencia -como inteligenemtemente lo señala Rey- ha servido para revitalizar el interés común en esas mismas organizaciones, según pareciera indicarlo el temario de la Asamblea Extraordinaria de la O.E.A. que se celebrará en marzo del año venidero.

"El interés de Kissinger en la OEA" (que así se titula el análisis de Luis Esteban Rey) se ha constituido tal vez en uno de los principales triunfos políticos del SELA. Ciertamente, no se trata de un triunfo restallante, fácilmente visualizable, pero se trata de un éxito que no escapa al análisis de los expertos como Rey, que suelen "leer" la realidad por las delgadas líneas de luz que se filtran al comienzo de los acontecimientos trascendentales.

NOTICIA DE PERFIL

Un mensaje demográfico

Desde Tiraque, pintoresca población situada en el Departamento de Cochabamba, mi tía Encarna me ha enviado el siguiente mensaje a la ciudadanía boliviana para que lo haga conocer mediante la prensa. Se refiere a los primeros resultados del Censo Nacional de Población y dice así:

****

Ciudadanos y ciudadanas de este país:

No me van a negar ustedes que las primeras cifras del Censo realizado el miércoles 29 de Septiembre no nos han gustado demasiado ya que todos esperábamos que nuestro país tuviera una mayor población. Yo quería que los habitantes de Bolivia llegáramos a los 6 millones y que los habitantes de La Paz llegaran al millón, que era lo que el común de los mortales calculaba a ojo de buen cubero. Por lo que se ve, ni el país ni La Paz llegan a esas cifras, lo cual me desilusiona un tanto ya que yo siempre he sido una persona con mucho entusiasmo demográfico. Les ruego no interpretar mal este mi entusiasmo que nunca ha llegado a acciones de hecho porque soy soltera hasta el momento y soy soltera a la antigua.

Es por eso que me dirijo a los hombres y mujeres cuyo status les permite aumentar la población. A ellos les digo: ¡Adelante, bolivianos, tenemos que trabajar duro y parejo para aumentar la población boliviana! Porque ustedes deben saber que los índices demográficos no aumentan así nomás con el mero deseo colectivo expresado en frases peregrinas como las siguientes: "Debemos ser seis millones porque sólo mi lavandera tiene siete guaguas". "Yo estoy seguro que la población de La Paz alcanza a 1 millón de habitantes porque ya no hay por donde caminar y todos los vehículos de transporte público están llenos a todas horas del día". "Yo le he dicho a mi comadre que tenga nomás todas las guaguitas que Dios le mande porque la Providencia la va a estar ayudando". A todas esas personas que hablan estos disparates, yo les digo: Y, ¿cómo andamos por casa...? Porque es muy hermoso eso de andar recomendando a las comadres y a las cholitas y a las lavanderas y a las indiecitas que tengan cualquier cantidad de guaguas, pero en los hogares de las ciudades nadie quiere tenerlos y no es extraña la frase tonta que dice: Ayyy, te has fijado comadre qué tal mala suerte, mi hijita está esperando familia...? Y cómo no va a esperar, pues, señora, si su hijita está casada y su marido es Licenciado y ella es Secretaria, qué les impide, pues, tener no una guagua, sino varias?

Es por eso que a mí me da mucha rabia esa gente (que es la que más plata tiene) y que anda recomendando a las parejas recién casadas que no tengan guaguas todavía, que son aún muy jóvenes y que tienen que gozar de la vida antes de llenarse de familia. En esta política de no limitar la natalidad, yo estoy de acuerdo con la Iglesia Boliviana, la cual a través de sus representantes principales ha planteado lo anti-cristianos que son los controles de la natalidad. Y mi planteamiento va más allá; con el pecho henchido de patriotismo les digo: ¿¿saben cuántos habitantes tiene el Brasil, saben cuántos tiene la Argentina, y Chile y el Perú...? Nos estamos quedando chiquitos en medio de países que crecen aceleradamente.

Es por eso que les digo a todos los bolivianos con status de procrear: ¡Adelante, bolivianos, necesitamos más población, a trabajar sin descanso si queremos que La Paz tenga mañana 1 millón de habitantes y nuestro país 6 millones, como ambicionábamos todos sin hacer nada y pegados a la televisión día y noche!!! Firmado: Tía Encarna.

Por la copia:

PAULOVICH

Madres Concepcionistas tienen su nuevo convento en Tarija

Las madres de la Inmaculada Concepción que tenían su convento en la ciudad de La Paz, han inaugurado el pasado domingo su nueva casa en Tarija; con este motivo, el Obispo de la Diócesis Tarijeña, Mons. Abel Costas, les dirigió un mensaje de salutación cuyo texto es el siguiente:

Amados hijos en el Señor:

Les anuncio con gran alegria un feliz acontecimiento: La llegada a nuestra Iglesia de Tarija de las Religiosas de la Orden de la Inmaculada Concepción de la Bienaventurada Virgen María, llamadas también "Concepcionistas". Llegaron para inaugurar su casa el 3 de octubre, día en que el Santo Padre Paulo VI elevó a los altares a la Madre Beatriz de Silva, su fundadora.

Las Religiosas Concepcionistas son de vida contemplativa, es decir dedican toda su existencia a la oración, el silencio y la penitencia por amor a Cristo y servicio a los hermanos.

Para cumplir con su consagración a Dios, viven en Comunidad, en estricto recogimiento en su monasterio. Ordinariamente no salen de él por años, porque se enclaustraron voluntariamente, a no ser por enfermedad o motivos urgentes. Trabajan con sacrificio, para ganarse el sustento diario. En resumen, llevan una vida llena de paz y alegría, es el premio que Dios concede a las virgenes consagradas al Divino Esposo.

Las Religiosas contemplativas, como narra el Evangelio, imitan a María hermana de Martha, "La cual sentada a los pies del Señor, escuchaba su palabra "Lc. 10.39). Asi millares de Religiosas en el mundo entero, llámense Concepcionistas, Benedictinas, Carmelitas, Clarisas, Capuchinas, Cisterciesas, Agustinas, etc. tienen los ojos fijos en Cristo y oyen arrobadas, cada dia, su dulce y divina palabra. Todas formando un coro desde el alba hasta el anochecer, adoran, alaban, cantan y bendicen a Dios.

Algunas personas que ignoran el Evangelio de Cristo afirman que las Religiosas contemplativas pierden el tiempo y no son útiles a la sociedad. Es el criterio errado del capitalismo explotador, que sólo piensa acumular riquezas, o del materialismo ateo que esclaviza al hombre y lo convierte en máquina de producción. Meditar en Dios, en su bondad de Padre y Creador, pensar en sí mismo para perfeccionarse y orar por los otros para que construyan un mundo mejor, de paz y armonía, un mundo cristiano y humano, es la tarea más noble y fecunda. Ciertamente, hay otros medios para el desarrollo, pero la vida de oración es superior a todos "No sólo de pan vive el hombre sino de toda palabra que sale de la boca de Dios" (Mt. 4.4), "Si el Señor no construye el edificio en vano se fatigan los obreros" (Salmo 127).

La humanidad está en quiebra por falta de reflexión espiritual, de auxilio divino, No se resuelven los problemas sociales, políticos, económicos, solamente con medios materiales, mucho menos con armas que matan al hermano. El mundo necesita de oración cuyo poder y eficacia es incomparable. El pueblo de Israel ganó la batalla contra Amalec por la oración de Moisés, por la oración de toda la Iglesia primitiva el ángel del Señor libró a San Pedro de la cárcel. Cristo para redimir al hombre pasó las noches orando y murió en la cruz orando.

Las Religiosas contemplativas viven en el silencio para hablar con Dios, el silencio es cielo. Los grandes sabios y científicos lograron sus inventos maravillosos y obras maestras en la meditación y el silencio. La gran obra de la salvación personal y universal sólo es posible alcanzar en el silencio y la oración.

Las Religiosas contemplativas practican además la virtud de la penitencia para alcanzar el perdón de Dios por tantos, y horrendos pecados que comete diariamente la humanidad; mortifican el cuerpo y los sentidos por el bien espiritual de sus semejantes, recordando aquel duro dilema pronunciado por Cristo: "Si no hiciéreis penitencia todos perecereis (Lc. 13.5) Cada monasterio, por los bienes espirituales que proporciona a la vida humana, es un oasis en el desierto, un pararrayo que ataja el castigo del cielo, una morada de paz para el alma que busca descanso en Dios.

Finalmente, las Religiosas se consagran a Dios por los votos de Castidad, pobreza y obediencia. La vida religiosa está definida por Cristo en el Evangelio: "Bienaventurados los pobres en el espíritu porque de ellos es el Reino de los cielos" (Mt. 3,3).

El Monasterio de las Madres Concepcionistas será desde hoy casa de oración, presidida por Maria Inmaculada y estimulada por la santidad de su madre fundadora, Beatriz de Silva. Atraerá las bendiciones divinas sobre nuestro pueblo, y será foco de irradiación espiritual para que en sus benditos claustros, las jóvenes tarijeñas consagradas a Cristo sigan su camino de fe y de amor.

Al agradecer profundamente al Señor tan grande beneficio, pido luz y fortaleza para sus hijos a fin de que emprendan con éxito su vida monástica entre nosotros.

Junto a la fiesta de canonización de la Madre Beatriz de Silva que se distinguió por su amor a la Eucaristía, a la pasión del Señor y a María Inmaculada, por su caridad con los pobres, los enfermos, los ancianos. Y junto a la inauguración del Monasterio de las Concepcionistas, celebramos el 750 aniversario de la muerte de San Francisco de Asis, una feliz y providencial coincidencia porque Beatriz de Silva se santificó siguiendo el camino de espiritualidad Franciscana. Y al "varón de corazón de lis, alma de querube y humilde Francisco de Asis", le pido consiga de Cristo vocaciones franciscanas y para sus hijos Religiosos e hijas Religiosas especiales bendiciones a fin de que sigan trabajando ejemplarmente en esta Diócesis.

Les bendice y saluda su Pastor que a todos guarda en su corazón.

Tarija, 25 de Septiembre de 1976.

Abel Costas Montaño
OBISPO DE LA DIOCESIS

Banco Nacional apoya proyectos agrícolas

TARIJA, 4 (PRESENCIA) - Oscar Sossa Aparicio, Agente del Banco Nacional de Bolivia en esta ciudad, ha informado a PRESENCIA que, para apoyar los programas agrícolas, especialmente el plan vitivinícola iniciado en el valle tarijeño, ha financiado $b. 5.118.500, suma que ha sido puesta a disposición del sector privado.

Los fondos puestos a disposición de los agricultores locales, por esa institución bancaria, proceden del Programa FRA del Banco Central de Bolivia. De esta misma línea de financiamiento, se ha aprobado el monto de $b. 2.000.000 para el acopio de trigo.

El Banco Nacional de Bolivia es la organización bancaria privada más antigua de esta capital y recientemente ha expandido sus labores a la localidad de Bermejo, donde ha instalado una Agencia. El impulso brindado a los sectores agropecuarios ha sido esperado por los diferentes sectores de producción.

Cochabamba:

Corporación regional de desarrollo coopera en labores de estadísticas

COCHABAMBA, 4 (PRESENCIA).- La Corporación de Desarrollo proporcionó el pleno respaldo a la Dirección Regional de Estadística, para el cumplimiento de las tareas censales en Cochabamba, dijo el Presidente de esa entidad de desarrollo, Eduardo Soriano Badani.

Los servicios administrativos y de apoyo técnico requeridos para la buena ejecución del Censo han sido provistos en cumplimiento del D.S. 12661 en el que se establece que las Corporaciones de Desarrollo y Comités de Obras Públicas serán las instituciones encargadas a nivel departamental, de coordinar las labores censales proporcionando el apoyo necesario al INE para éxito de los programas establecidos.

APOYO

Se informó que CORDECO concretó esa ayuda con la concesión de dos vehículos (jeeps) para uso exclusivo de las tareas censales, otros cuatro que también fueron puestos a disposición de la entidad para el día del Censo, así como el personal necesario que trabajó en las jefaturas de zona.

OFICINAS

El Presidente de CORDECO, Eduardo Soriano Badani, indicó que a la conclusión de las labores censales las oficinas creadas en cada uno de los departamentos del país, se convertirán en Oficinas de Estadística, dependiente directamente del Instituto Nacional de Estadística

Para ello, se convino con la Corporación de Desarrollo de Cochabamba, en crear una Dirección Departamental de Estadística, cuya acción se extenderá a todo el departamento, para lograr la información estadística para el estudio de los planes y programas de desarrollo social y económico, y con ello planificar y programar el desarrollo regional.

COMITE TECNICO

Asimismo, se acordó crear un Comité Técnico para elaborar el programa mínimo anual de trabajo de la Dirección Departamental, dando prioridad a los requerimientos del Plan Nacional de Obtención de Estadísticas.

Comenzaron en Sucre la tarea de empadronamiento del magisterio

SUCRE, 4 (PRESENCIA).- En cumplimiento de una Resolución Ministerial se inicia hoy en Sucre el empadronamiento del sector de educación, que se prolongará hasta el domingo.

Según se informó, el levantamiento estadístico trata de averiguar el número de edificios, su estado actual, mobiliario, material didáctico y recursos humanos que se encuentran actualmente al servicio de la educación

RESULTADOS DEL CENSO.

Luego de conocerse los datos del censo, quedó en evidencia que la ciudad de Sucre tiene 3.123 más mujeres que hombres, que en cifras relativas alcanza al 52,5 por ciento.

La población de la capital alcanza a los 62.995 habitantes, distribuidos por sexos de la siguiente forma: 29.936 varones y 33.059 mujeres.

Según el censo, pudieron determinarse 9.750 viviendas, ocupadas por 14.869 familias.

Otros datos de Chuquisaca son los siguientes: Villa Serrano 2.294 habitantes; Nuevo Mundo con 232 habitantes; Zudañez con 1.220 habitantes; Yotala 1.287 habitantes y Presto con 560 habitantes.

COMUNICADO A LOS MAESTROS

La Coordinación Departamental de Maestros Urbanos dio a conocer un comunicado en término conceptuosos, dirigido a los maestros que participaron como empadronadores y Jefes de zona en el censo nacional de Población y Vivienda.

"Se ha demostrado al consenso nacional el alto grado de madurez y responsabilidad de los mentores de la enseñanza, labor que nos dignifica más y nos coloca en el sitial que nos corresponde, por esta labor en servicio de la Patria, realizada con el más absoluto desprendimiento y sacrificio", expresa la nota firmada por Julio Sandoval.

Campesinos reclaman por ofrecimiento de maquinaria agrícola

Las autoridades y vecinos de la localidad de Salinas de Garci Mendoza han dirigido una nota al ministro de Asuntos Campesinos y Agropecuarios, reclamando por el ofrecimiento hecho por esa autoridad, para dotar a los agricultores de la zona de un tractor.

El reclamo está dirigido en especial por los estudiantes del colegio que resultó finalista en una competencia destinada a jóvenes campesinos; como premio recibió ese ofrecimiento, previo apoyo de parte de la comunidad.

Los vecinos aseguran que cumpliendo este propósito hicieron entrega de cien mil pesos bolivianos y ahora piden que se fije la fecha de entrega.

Nueve elencos participan en festival nacional de teatro

SUCRE, 4 (PRESENCIA).- Con la participación de nueve elencos fue inaugurado en esta ciudad el Festival de Teatro Nacional, auspiciado por la Alcaldía Municipal de Sucre, la Oficina del Plan de Desarrollo Artístico y el Ateneo de Teatro Sucre.

El debut en el certamen estuvo a cargo del grupo Isadora Duncan de Potosí, con la obra "El Tesoro de Rocha"; según la nota aparecida en el semanario El Noticiero "podría calificarse de exitoso".

"Potosí es una de las ciudades que más celosamente guarda su historia colonial, dice el comentario, y siempre se ha destacado por sus versiones teatrales, e incluso musicales, como una de las más conservadoras de Bolivia.

"Este viernes, ha mostrado otra faceta escenificada, pero esta vez mostrando a través del teatro no solo una acción pasada, que pudo haber sido real, sino poniendo también de relieve la capacidad creadora y artística".

Empresa importante Topógrafos

SE REQUIERE LOS SERVICIOS DE TRES (3) TOPOGRAFOS CON EXPERIENCIA MINIMA DE CINCO (5) AÑOS EN CONSTRUCCION DE CAMINOS.

ENVIAR CURRICULUM VITAE A LA CASILLA 714 LA PAZ, HASTA EL DIA 11 DE OCTUBRE DE 1976.

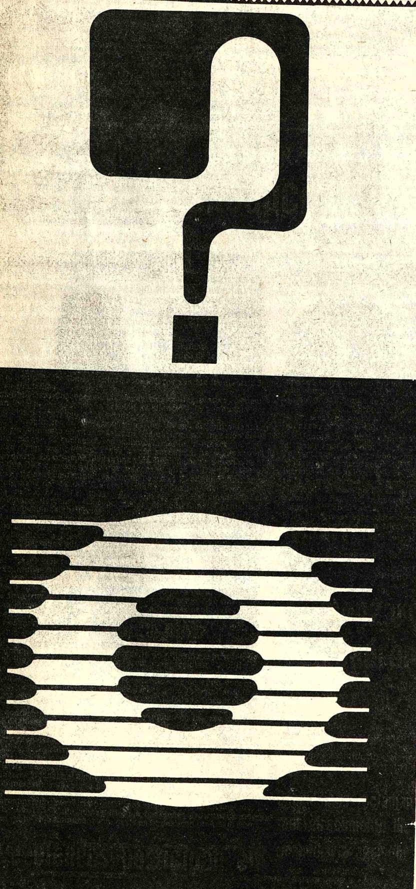

C.I.E.D.A. S. A.

Deudores morosos

NOMBRES Y APELLIDOS:	DOMICILIO O REFERENCIA
1.- Hacienda Chivisivi Hnos. Aramayo	Calle Santa Cruz
2.- Fernando Escóbar	
3.- Julio Laymes Q.	Calle 5 Obrajes Nº 15
4.- Olga de Miguel	Hnos. Manchego Nº 2580
5.- Simón Quispe	Villa Fátima
6.- Venancio Ticona	Calle Cumaná Nº 1124
7.- Carlos Torrico	Calle Calderón Nº 390
	Talleres Copacabana Camino Oruro 100
8.- Narcisa de Espinoza	Av. Vásquez Nº 592
9.- Irma de Saavedra	Calle Cuba Nº 1325
10.- Manuel Guachalla	Av. Vásquez Nº 114
11.- Anacleto Cáceres	Plaza Belzu Nº 265
12.- Gregorio Ticona	Calle Calderón Nº 647
13.- Juana T. de Mamani	Av. Quintanilla Zuazo Nº 1434
14.- Gilberto Rojas	Calle Rodríguez Nº 433
15.- Fca. Muebles Metálicos Aguila	Alto La Paz
16.- Jesús Cardozo	Av. 20 de Octubre Nº 1676
17.- Santiago Bilbao	Av. Vásquez Nº 276
18.- Cia. Publicitaria Universo	---------------
19.- Eloy Zamorano	Calle M. Mamani Nº 2172
20.- René Aguirre Cuadros	Calle Fco. de Cámara Nº 1963
21.- Roberto Mamani	Av. Buenos Aires Nº 565
22.- Valentin Villamil	--------------
23.- Miguel Laura	Pasaje Tumusla Nº 627
24.- Luisa Careaga B.	Calle Tejada Sorzano s/n
25.- Industrias Xacto	Final Manco Kapac
26.- Francisco Apaza	Almacenes El Progreso (Potosí)
27.- Feliciano Quisbert Nina	Villa Fátima
28.- Comercial Montaño	Calle Constitución Nº 1618
29.- Evangelina Loayza	Calle Pioneros de Rochadale Nº 651
30.- Camena	---------------
31.- Marcia Monroy de Bascopé	Calle Rigoberto Paredes Nº 1190

Se les insinua pasar por nuestras oficinas Calle Murillo Nº 629, a objeto de cancelar sus obligaciones en mora, sin perjuicio de seguirles la acción Judicial correspondiente. Esta es una relación parcial, la misma que será ampliada en próximos días, incluyendo los deudores morosos de Cochabamba y Santa Cruz.

La Paz, Octubre de 1976

UN MODERNO MEDICAMENTO

DA ALEGRIA DE VIVIR

DEVUELVE EL VIGOR SEXUAL

RECONSTITUYENTE GENERAL DA CLARIDAD MENTAL

Basándose en el hecho científicamente comprobado de que son las glándulas las que regulan el funcionamiento del organismo del hombre, la ciencia médica ha perfeccionado una fórmula a base de hormonas masculinas que estimula las glándulas restaurando no sólo el vigor sexual, sino también logrando que la persona se sienta optimista, eufórica, de buen carácter y con mayor claridad mental para afrontar sus problemas de trabajo, desapareciendo en su mayor parte el cansancio físico y mental. Esta fórmula se llama TONOSEX y proporciona nueva vitalidad y nuevos bríos juveniles.

Si usted siente total indiferencia o comienza a sentirse débil, tome enseguida TONOSEX y se sentirá un hombre nuevo. En los hombres prematuramente agotados, la acción del TONOSEX es rápida, notándose casi de inmediato sus efectos.

TONOSEX RESTAURA LA VITALIDAD

QUE SUERTE LA SUYA

Ahora puede usted apoderarse de un auténtico JEEP C-J-6, prácticamente nuevo, con motor 8 en V y chasis extra largo por sólo $b. 132.600.-

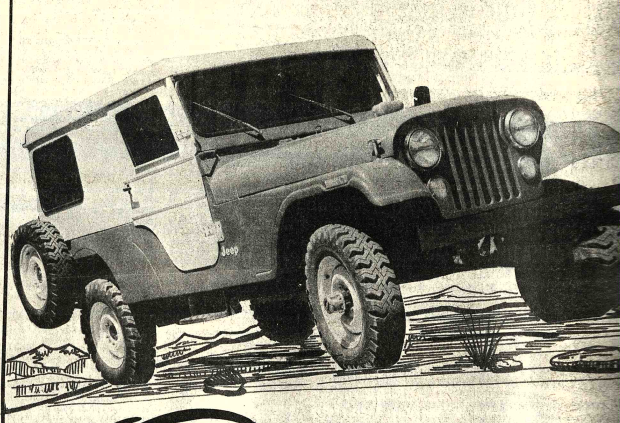

ENTREGA INMEDIATA

Motor V-8
Chasis extra largo
Capota metálica
Tracción en las 4 ruedas

VEALO EN

HOWSON S.A.I.C.

COCHABAMBA
TERA IMPORT LTDA.
España 5706

SANTA CRUZ
Libertad 657

LA PAZ
Plaza Venezuela 1413

TARIJA
GERARDO REESE LTDA.
Bolívar esq. Méndez

Ministerio de Educación y Cultura
Ministerio de Finanzas
Comunicado

A todos los funcionarios docentes y administrativos del Ministerio de Educación y Cultura, tanto del área urbana como rural, se comunica que a partir del día miércoles 6 de octubre se llevará a cabo el empadronamiento presupuestario institucional, conforme se declara en el primer párrafo de la Resolución Ministerial Nº 671 de 25 de agosto del año en curso, que a la letra dice:

"SE RESUELVE:--- Autorizar a la Dirección General de Administración el levantamiento de la planilla presupuestaria de docentes y administrativos del Ministerio de Educación y Cultura en todos los establecimientos educativos fiscales de todo el país, es decir, los de la Educación Primaria, Educación Secundaria y Profesional Media, Educación Normal, Educación Superior No Universitaria, y Educación de Adultos; en todos los casos para la Educación Urbana y Rural y la Administración Central y desconcentrada, a objeto de la formulación presupuestaria del Servicio Educativo".--------------------------------

A este efecto, se recomienda a todos los funcionarios docentes, administrativos y personal de servicio, dar cumplimiento a esta disposición y cooperar al empadronamiento presupuestario a fin de alcanzar los objetivos planteados.

La Paz, 1º de octubre de 1976

DEPARTAMENTO DE RELACIONES PUBLICAS Y PRENSA

Norteamericanos abandonan sus empleos en el Canal de Panamá

ZONA DEL CANAL DE PANAMA, 4 (AP).- Los norteamericanos que trabajan para la Panamá Canal Zone Co. están abandonando sus empleos en número, sin precedente, ante la posibilidad de que la República de Panamá desempeñe un papel cada vez mayor en la administración de la zona de 1.422 kilómetros cuadrados.

"La situación se deteriora y se ha llegado a una apatía total", dijo Frank Bright, de 33 años, que nació aquí, pero que ha dejado su trabajo para irse a los Estados Unidos.

"Todo el mundo está en una especie de compás de espera. Es enfermante, pero no quiero ser tampoco el último en abandonar la zona".

Washington y Panamá han venido negociando desde hace diez años un nuevo tratado para la Zona del Canal controlada por los Estados Unidos.

Hace cuatro meses que la ronda actual de conversaciones permanece estancada, pero se espera que las negociaciones se reanuden en breve, después de las elecciones presidenciales de noviembre si el Presidente Gerald Ford gana los comicios o en enero si el triunfador es el candidato demócrata Jimmy Carter.

El Ministro panameño de Relaciones Exteriores Aquilino Boyd, dijo en una entrevista con The Associated Press que el acuerdo se ha estancado en sólo dos aspectos importantes, en el referente a la fecha en que Panamá asumiría el control total de la zona y el que atañe a la porción de territorio y aguas que serían cedidas a Panamá inmediatamente.

Panamá desea el control pleno de la zona para fines de siglo. Hasta entonces, la Panama Canal Zone Co., iría transfiriendo un número cada vez mayor de empleos, desempeñadas por norteamericanos, a ciudadanos panameños en virtud de un nuevo tratado.

La compañía, para la que trabajan unos 3.800 empleados norteamericanos, pertenece al departamento de defensa de los Estados Unidos que está encargado de su administración.

La compañía es responsable de la operación del canal, mientras que el gobierno de la zona se ocupa de cuestiones policiales, protección contra incendios, escuelas y servicios hospitalarios. El Gobernador de la Zona del Canal, el General H.R. Parfitt, es también presidente de la compañía.

Los empleados están preocupados ante la posibilidad de que puedan perder pronto sus empleos. Muchos de ellos utilizan sus vacaciones para volver a los Estados Unidos y buscar nuevos trabajos, de acuerdo con un funcionario de alto nivel.

FAO y ONU darán a Vietnam alimentos por $us. 35 millones

ROMA, 4 (IPS) - Un acuerdo para otorgar ayuda alimentaria por un valor de 35 millones de dólares fue firmado, entre la Organización de las Naciones Unidas para la Agricultura y la Alimentación (FAO) y la república socialista del Vietnam.

El acuerdo fue firmado aquí en Roma por Thomas Robinson, director ejecutivo interino del Programa Mundial de Alimentos (PMA) y Huynh Tieng, encargado de negocios de Vietnam en Italia.

La ayuda alimentaria será utilizada en cuatro programas de trabajo. Especialmente, el programa estará dirigido a ayudar a los sectores desocupados de la población de la región de ciudad Ho Chi Min (ex Saigón) y de los sectores del sur que más sufrieron durante la guerra.

- CANDIDATO Biddeford, Maine, 4 (AP).— El candidato presidencial Jimmy Carter recibió como obsequio dos langostas de Maine de parte del capitán Bruce Robertson-Dick, derecha, capitán del puerto de Oguqui Maine (Radiofoto AP).

Presidente venezolano:

La integración es la única forma de asegurar independencia económica

CARACAS, 4 (AP).- El Presidente Carlos Andrés Pérez manifestó que se hacen esfuerzos para evitar la salida de Chile del Pacto Andino, pero también dijo que "estamos dispuestos a todo sacrificio para seguir adelante con ese proceso de integración".

Al instalar anoche decimoséptimo congreso latinoamericano del fierro y el acero, al que asisten más de 500 delegados, declaró:

"Hoy mismo hacemos todo el esfuerzo posible para que el Pacto Andino no sufra el trauma de la desaparición de uno de sus miembros".

Pérez pronunció su discurso el día en que vencía el plazo para que Chile suscribiera el Protocolo 100, que introduce modificaciones al Pacto Andino.

"Convencidos como estamos de que la integración no es una alternativa sino que es la única que nos asegura la independencia económica y el robustecimiento de la personalidad latinoamericana, estamos dispuestos a todo sacrificio para seguir adelante con ese proceso de integración", dijo el presidente.

En su defensa del sistema de integración Pérez afirmó que "no habrá circunstancia alguna que frene esta vocación integracionista, no habrá pretexto alguno para que Venezuela no siga su cooperación al proceso integrador".

El presidente también dijo que "los venezolanos de hoy no aspiramos a un liderato latinoamericano, ni mucho menos a abusar con nuestra abundancia de recursos fundamentales en estos momentos para el mundo, como un medio de prepotencia o de imposición unilateral de criterios en nuestra área".

De enero a septiembre:

Proceso inflacionario de Chile alcanzó a 135,5 %

SANTIAGO, OCT 4 (AFP).- El proceso inflacionario chileno alcanzó al 135,5 por ciento en los primeros nueve meses de 1976, se reveló hoy aquí oficialmente.

Sergio Chaparro, Director del Instituto Nacional de Estadística (INE) indicó que la tasa de los últimos doce meses se empinó al 195,8 por ciento, índice que es inferior al mismo período del año pasado, que fue de 387,4 por ciento.

Explicó seguidamente que el índice inflacionario del mes de septiembre pasado llegó al 7,6 por ciento y que la incidencia de los diversos rubros fue de 4,2 por ciento en alimentación, 1,4 por ciento en vivienda, 0,9 por ciento en vestuario y 1,1 por ciento en varios.

Gobierno de la India clausuró el periódico "Indian Express"

NUEVA DELHI, INDIA, 4 (AP).- El gobierno de la Primera Ministra Indira Gandhi, enfrascado en una batalla cada vez más enconada con la mayor cadena de diarios de la India, envió hoy policías a las oficinas del "Indian Express" y clausuró con candados sus rotativas.

La medida fue dispuesta dos días después que el "Express" logró el restablecimiento de la electricidad por orden judicial, tras un corte energético de dos días que el diario atribuyó a una campaña del gobierno contra una de las últimas voces independientes del país.

Tras clausurar las rotativas con candados y sellos de lacre, funcionarios de la corporación muncipal de Delhi, controlada por el gobierno federal, informaron a la dirección del diario que la medida se debió a una deuda impositiva pendiente sobre la propiedad de unos 100.000 dólares, según dijeron después funcionarios del "Express".

Los directivos del diario admitieron una prolongada disputa sobre evaluación impositiva, pero sostuvieron que el modo sin precedentes de zanjar la cuestión fue otro escalón en la ofensiva del gobierno de 16 meses por obligar al diario a ejercer una línea editorial favorable a las políticas de la Gandhi.

Los funcionarios del Express dijeron que acudirán ante la corte tan pronto como sea posible para obtener la liberación de sus rotativas y a documentar que la disputa impositiva era llevada a cabo de acuerdo con lo que establece la justicia.

- INFORME.— Washington, 4 (AP).— El Presidente Ford, sentado sobre un escritorio de su oficina de la Casa Blanca, mientras habla con periodistas acerca de la presente investigación de las finanzas de sus pasadas campañas electorales (Radiofoto AP).

NO HAY DUDA...

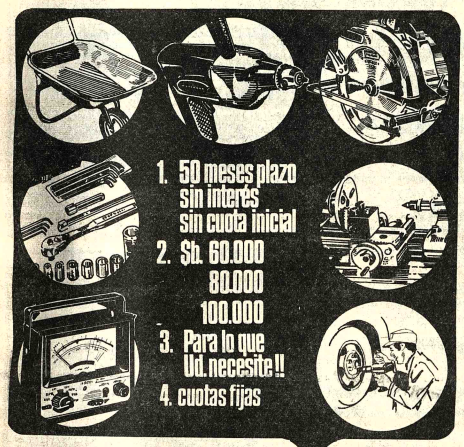

1. 50 meses plazo sin interés sin cuota inicial
2. $b. 60.000 80.000 100.000
3. Para lo que Ud. necesite!!
4. cuotas fijas

...EN CAPITALES UNIDOS LTDA.

LA PAZ Potosí-Genaro Sanjinés Edificio Libertad Local Nº 5 | SANTA CRUZ Chuquisaca 48 | TARIJA Bolivar 1115 | CAMIRI Oruro 227

Ofrecemos colocación a una experimentada Auxiliar de Contabilidad

Dirigirse con carta manuscrita a Casilla 614, La Paz.

Vístase a la moda

Con las novedosas, finas y elegantes TELAS FATEJA.

Sólo al por mayor y menor CASA BERNARDO y tiendas del ramo.

Importante Empresa requiere Auditor Financiero

Con Título en Provisión Nacional, experiencia mínima 3 años, edad no mayor a 35 años.

Enviar solicitud con Currículum Vitae y pretensiones de sueldo a casilla Nº 3416, hasta el 10 de octubre del presente.

La Paz, octubre de 1976

CAPITALES UNIDOS LTDA.

LA PAZ Potosí-Genaro Sanjinés Edificio Libertad Local Nº 5 | SANTA CRUZ Chuquisaca 48 | TARIJA Bolivar 1115 | CAMIRI Oruro 227

Invitamos a nuestros socios y clientes a visitar nuestro nuevo local en el EDIFICIO LIBERTAD, POTOSI y GENARO SANJINES, LOCAL Nº 5 Oficinas Edificio Herman Piso 16

PARA SERVIRLOS MEJOR!!

vuele... A EUROPA

TODOS LOS DIAS CON LAS MEJORES CONEXIONES

DESDE EL AEROPUERTO-EL ALTO LA PAZ

La eficiencia es una cualidad que los ejecutivos admiran. La rapidez es tan valorada como el dinero en efectivo. Rapidez y eficiencia es lo que le brinda Aerolineas Argentinas CON VUELOS DIARIOS A EUROPA DESDE BUENOS AIRES volando en los magníficos Boeing 707 INTERCONTINENTAL para satisfacer una preferencia.

... Y TAMBIEN OFRECEMOS SERVICIO DE CARGA

SOLO NUESTRA RESPONSABILIDAD SUPERA SU EXIGENCIA

Consulte a su agente de viajes o en...

AEROLINEAS ARGENTINAS

Av. Mariscal Sta. Cruz esq. Almirante Grau Tels. 51711 - 50792

Argentina

Gobierno dijo que la suspensión de actividad gremial es temporal

BUENOS AIRES, 4 (AP).- La decisión gubernamental de modificar o derogar cláusulas laborales consideradas de "privilegio" era hoy motivo de preocupación para los trabajadores privados y estatales, en momentos en que el gobierno ha prohibido todo tipo de huelgas y establecido penas de carcel de hasta diez años para quienes las hagan.

Un informe del Ministerio de Trabajo confirmó hoy que la suspensión de las actividades gremiales es "temporaria" pero no indica cuando se proyecta volver a autorizarlas.

El documento, sin embargo, señala explícitamente que esas actividades se reanudarán "sobre nuevas bases legales", lo cual confirma que se estudian reformas en la legislación que regía antes del 24 de marzo cuando fue derrocado el peronismo.

Se supo que la modificación o derogación de numerosos convenios laborales, firmados durante el régimen peronista que tenía en los sindicatos su principal apoyo, está en avanzado estudio. Las modificaciones alcanzarán la actividad privada y la estatal con el principal objetivo de conseguir un aumento en la productividad.

Los informantes dijeron que especialmente se buscará la eliminación de las cláusulas de "privilegio" obtenidas por los principales gremios para sus afiliados. Serán modificadas los regímenes de licencia, francos y duración de las jornadas de trabajo.

El primer paso se dio la semana pasada cuando el gobierno modificó el régimen laboral de los bancarios. No hubo reacciones de los empleados pero se sabe que existe descontento con el nuevo régimen que regirá desde el primero de noviembre.

El diario "La Nación" dice hoy que los proyectos de reformas han comenzado a ser cuestionados por los gremios estatales pertenecientes a luz y fuerza, gas del estado, empresa nacional de teléfonos y ferrocarriles argentinos.

Las actividades sindicales fueron suspendidas poco después del golpe militar. La Confederación General del Trabajo (CGT) fue intervenida al igual que unos 30 sindicatos.

El interventor militar en la Central Obrera Coronel Juan Pita, fue secuestrado por guerrilleros de izquierda en mayo. Su reemplazante interino, Comodoro Julio Porcile, ha mantenido varias reuniones con dirigentes de gremios no intervenidos para analizar la situación general. Se ha aclarado que esas reuniones no significan ninguna "apertura".

Para enfrentar las huelgas que recientemente afectaron a casi toda la industria automotriz el gobierno dictó una rigurosa ley de seguridad con penas de hasta 10 años de prisión para los huelguistas.

Fuentes sindicales reconocieron que existe "preocupación" por las modificaciones, que se anuncian, en vista de que los trabajadores también reclaman aumentos salariales que el gobierno no está dispuesto a otorgar por el momento.

La ley de asociación profesional, sancionada en 1958, también será modificada para eliminar franquicias y derechos que convirtieron al sindicalismo en un "factor de poder", según se dijo en fuentes oficiales.

Una reciente ley suspendió el denominado "fuero sindical" que impedía el despido o suspensión de delegados obreros.

- ELECCIONES.-- Los contendientes en las elecciones en Alemania Occidental, izquierda, Helmut Kohl, y derecha, Helmut Schmidt. Este último ganó las mismas pero por escaso margen. Sin admitir una derrota, Kohl dijo en una conferencia de prensa: "pediré el cargo de Canciller Federal...mis amigos y yo creemos que los votantes nos han otorgado este mandato". Poco después se reunió con el Presidente Walter Scheel en la residencia presidencial para informarle sobre sus planes. Pese a que Kohl no obtuvo mayoría absoluta necesaria para formar un gobierno, dijo que "los conservadores emergieron como un grupo político más fuerte". (Radiofoto AP).

- CANDIDATOS DEMOCRATAS.-- Los candidatos por el Partido Demócrata a la Presidencia y Vicepresidencia de los Estados Unidos, después de pronunciar sus discursos de aceptación, saludan junto con sus esposas a los convencionales que los eligieron en Nueva York. De izquierda a derecha: Jimmy y Rosalynn Carter y Joan y Walter Mondale. (Foto USIS).

Ford aceptó la renuncia del Secretario de Agricultura "en bien de su campaña"

WASHINGTON, 4 (AP).- El Presidente Gerald Ford aceptó hoy la renuncia del Secretario de Agricultura, Earl Butz, que dijo que había tomado la decisión "en el mejor interés del presidente y su campaña electoral".

Al reunirse con los reporteros en la sala de prensa de la Casa Blanca, después de conferenciar con Ford, Butz entregó copias de una carta de renuncia en que ofreció a Ford sus disculpas por las expresiones agraviantes para los negros que se habían convertido de la noche a la mañana en un tema de la campaña electoral, y dijo:

"Este es el precio que tengo que pagar por una burda indiscreción en una conversación privada".

Con el anuncio se quebró el silencio de una semana de Butz y la Casa Blanca sobre el destino del discutido funcionario de gabinete y despejó el camino para que Ford vuelque su atención al próximo debate con su oponente demócrata, Jimmy Carter, sobre política de defensa y exterior.

Ford debe viajar a última hora de hoy a San Francisco para completar los preparativos para la confrontación programada aquí para la noche del miércoles. También Carter debe viajar a la Costa Oeste y hará una escala en Denver.

No hubo comentarios inmediatos de Ford sobre su aceptación de la renuncia de Butz, pero el compañero de fórmula electoral de Ford, el senador Bob Dole, dijo que el Secretario de Agricultura "había tomado la decisión correcta".

Dole, amigo personal de Butz y con quien trabajó en estrecho contacto en la elaboración de medidas legislativas rurales, previamente había calificado las declaraciones de Butz de "estúpidas".

Butz, después de permanecer recluido el fin de semana, fue a la Casa Blanca para entrevistar al Presidente poco después de mediodía y ambos conferenciaron en forma privada en la oficina de Ford. Luego Butz salió y anunció su renuncia a los reporteros con lágrimas en sus ojos, en la sala de prensa de la Casa Blanca.

CITIZEN

Alemania Occidental

Helmut Schmidt ganó elecciones por escaso margen frente a conservadores

BONN, 4 (AP)- El Canciller Helmut Schmidt superó por escaso margen la amenaza de los conservadores en las elecciones nacionales, aunque vio reducida de 46 a ocho la mayoría de su coalición de gobierno en el Parlamento.

Los resultados finales de las elecciones de ayer, en las que votaron un 91 por ciento de los electores registrados, dan al Partido Social Demócrata de Schmidt y a los demócratas libres, sus colegas dentro de la coalición, un total combinado de 50.5 por ciento de los votos, lo que representa un descenso frente al 54.2 por ciento que ganaron en las elecciones de 1972.

El retador Helmut Kohl, cuya campaña se basó en el lema "libertad y no socialismo", dio a los conservadores cristianos demócratas un total de 48.6 por ciento, un aumento frente al 44,9 por ciento de 1972. Es el mejor resultado de los cristiano demócratas desde que el Primer Canciller de Alemania Occidental, Konrad Adenauer, conquistó la mayoría absoluta en 1957.

La permanencia de Schmidt como canciller descansa en la promesa de apoyo de sus colegas demócratas libres en la coalición. El Partido Social Demócrata de Schmidt, que ganó 230 de los 496 escaños del Bundestag en las elecciones de 1972, descendió ayer a 213, los demócratas libres perdieron dos de sus 41 escaños.

Los cristianos demócratas y su ala bávara, los socialistas cristianos, subieron de 225 a 244, ocho escaños menos que la coalición.

Schmidt declaró por televisión que el presidente norteamericano Gerald Ford lo llamó por teléfono para felicitarlo bastante antes de que se anuncien los resultados definitivos.

Ford "expresó la opinión de que nos lo merecíamos", dijo Schmidt.

Se aplazó en España juicio que se sigue a 22 guerrilleros

MADRID, 4 (AP).- Fue aplazado hoy el juicio que se sigue a 22 guerrilleros acusados de estar comprometidos en la muerte a cuchilladas de un policía hace tres años. La postergación fue ordenada para esperar la decisión de funcionarios del Ministerio de Justicia respecto a si algunos acusados podrían quedar en libertad en virtud de la amnistía decretada por el Rey Juan Carlos.

La demora fue solicitada por el Tribunal del Orden Público, la única corte de que se ocupa de casos políticos.

El fiscal había solicitado sentencia de cuatro a 21 años para los 22 acusados. Todos miembros del Frente Revolucionario Anti-Fascista Patriota -FRAP-. Han sido acusados desde propaganda ilegal hasta terrorismo. Hace un año guerrilleros del FRAP fueron ejecutados por matar a un policía.

CONAVI

Comunicado a las empresas contribuyentes

De conformidad con el DS Nº. 11365 de fecha 22 de febrero de 1974, y lo convenido entre CONAVI, el Consejo de Vivienda Petrolera y Caja Petrolera de Seguridad Social, que concuerda con el Código Nacional de Ramas de Actividad Económica, se comunica a las Empresas que a continuación se detallan, que a partir del mes de septiembre del presente año, deberán cotizar el Aporte Patronal del 2% del Régimen de Vivienda, al Consejo Nacional de Vivienda (CONAVI) en sus oficinas ubicadas en el Edificio CONAVI, Fernando Guachalla Esq. 20 de Octubre, y en las Agencias Regionales en el interior de la República. Las Empresas citadas tienen un plazo máximo de 30 (treinta) días de vencida la mensualidad correspondiente, para efectuar sus aportes, vencido este plazo se harán pasibles a la aplicación de intereses y multas de acuerdo al DS Nº. 11477 de 16/5/74.

LA PAZ
1.- Engels Merkel y Cia. Bolivia S.A.
2.- S.A.M.A.P.A.
3.- Casa de Cambios "La Paz"
4.- Aerolíneas Argentinas
5.- Líneas Aéreas de España "IBERIA"
6.- Copicentro La Paz Ltda.
7.- Sociedad Internacional Telec. Aeronáuticas
8.- Centro Profesional Multidisciplinario
9.- Anglo Boliviano (Reaseguros) Ltda.
10.- Coop. de Ahorro y Crédito "PROBOL" Ltda.
11.- Aerovías Nacionales de Colombia S.A. "AVIANCA"
12.- Agro Química Latinoamericana S.A.
13.- Superintendencia Nacional de Seguros y Reaseguros

COCHABAMBA
1.- Productos Técnicos Bolivianos
2.- Federación Nacional de Cooperativas de Bolivia
3.- Delta Insurance Company S.A.
4.- Cooperativa de Ahorro y Crédito "San Pedro"
5.- Cooperativa de Ahorro y Crédito "Santa Ana"
6.- Cooperativa de Ahorro y Crédito "San Antonio"
7.- Cooperativa de Ahorro y Crédito "Hospicio Ltda."
8.- Lloyd Aéreo Boliviano L.A.B.
9.- Cables West Coast

SANTA CRUZ
1.- Cooperativa de Ahorro y Crédito "Santa Cruz Ltda."
2.- Cooperativa de Ahorro y Crédito "Jesús Nazareno"
3.- Cooperativa de Ahorro y Crédito "San Roque Ltda."
4.- Servicios Aéreos Cruzeiro Do Sul
5.- Santa Cruz Cooperativa School
6.- The West Coast Of. América
7.- Urbacruz Ltda.
8.- Aerolíneas Argentinas
9.- La Oriental de Seguros
10.- Mecanografía Electrocálculo

ORURO
1.- ETOSA

La Paz, 1º. de octubre de 1976

RELACIONES PUBLICAS DE CONAVI

Universidad Mayor de San Andres

Facultad de Ciencias de la Salud

- Departamento de Odontología y Sociedad Boliviana de Cirugía Bucal.

JORNADAS INTERNACIONALES DE CIRUGIA BUCAL

La Paz: 9-10-11-12 de octubre de 1976
Local: Auditorio de Odontología

Invitados Extranjeros:
Dr. Basilio Arienza (Argentina)
Dr. Eugenio Borello (Argentina)
Dr. Julio Velásquez (Argentina)
Dra. Romero de Jonshton (Venezuela)
Dr. Antonio Fragoso (México)

Temas:
Infecciones de Origen Dentario
Quistes de Origen Dentario
Enseñanza de la Cirugía a nivel universitario y post-grado.
Traumatismos Maxilofaciales
Conferencias

Informes e Inscripciones: Tel. 54590 - 50461 - 22632 - 53331

Dr. Juan Bustillo
Director de Estudios
Carrera de Odontología

Dr. Víctor Hugo Guerra P.
Secretario General

Universidad Boliviana

Consejo Nacional de Educación Superior

Prórroga a Propuesta No. 6/76

A solicitud de los proveedores locales y del exterior, se ha decidido prorrogar el plazo de presentación de propuestas hasta el día viernes 15 de octubre de 1976 a horas 18.00, sin variación de las condiciones.

La Paz, 4 de octubre de 1976.

RELACIONES PUBLICAS
CNES

Ministerio de Transportes, Comunicaciones y Aeronaútica Civil

SALUDO DEL MINISTERIO DE TRANSPORTES, COMUNICACIONES Y AERONAUTICA CIVIL EN EL DIA INTERNACIONAL DE LA RADIODIFUSION

En la fecha en que se celebra internacionalmente el Día de la Radiodifusión, es particularmente grato para el Ministerio de Transportes, Comunicaciones y Aeronáutica Civil hacer llegar su saludo de homenaje a los esforzados trabajadores de la Radiodifusión que, a través de las ondas, llegan a todos los rincones del territorio nacional llevando un mensaje de paz, alegría y fraternidad a todos los habitantes de la Patria.

La importante función social y cultural que cumple la Radiodifusión Nacional se manifiesta en la inquietud que mueve a todos los bolivianos por comunicarse y responder en forma decidida al desafío de la época: El conformar una Nación efectivamente integrada y de alcanzar niveles de desarrollo que permitan la felicidad de todo el pueblo boliviano.

Por ello, y reconociendo la invalorable contribución de la Radio a la ejecución de los programas de integración que está ejecutando el Gobierno de las Fuerzas Armadas de la Nación a través del Ministerio de Transportes, Comunicaciones y Aeronáutica Civil, reiteramos un especial saludo de admiración y homenaje a todos los hombres y mujeres que están dedicados a la noble y sacrificada actividad de la Radiodifusión.

La Paz, 5 de Octubre de 1976

DEPARTAMENTO DE RELACIONES PUBLICAS

COBEE

Cía. Boliviana de Energía Eléctrica S.A.

- Para mejorar el servicio que le presto, debo efectuar los siguientes CORTES DE ENERGIA:

DIA MIERCOLES 6-10-76

Zona: ALTO DE LA PAZ de Hrs. 06:00 a 18:00 afectando a las siguientes calles: Av. 12 DE OCTUBRE desde la calle 2 hasta calle 4, CAMINO CARRETERO A ORURO desde calle 2 hasta calle 4.

Zona: TEMBLADERANI DE Hrs. 08:30 a 12:00 afectando a las siguientes calles: JAIMES FREIRE desde Valentín Abecia hasta Moxos, MOXOS en su extensión y adyacentes.

Zona: MIRAFLORES de Hrs. 13:30 a 17:00 afectando a las siguientes calles: B. MARIACA desde Plaza B. Powell hasta final, HERMANOS BARRAGAN en su extensión, NATALIA PALACIOS en su extensión, LUCAS JAIMES desde Jardín Botánico hasta Plaza Baden Powell inclusive.

Federación Sindical de Trabajadores del Servicio Nacional de Caminos

Salutación

Al conmemorarse una fecha más, el "DIA DEL CAMINO", nos dirigimos a todos los trabajadores camineros del país, para expresarles nuestro más grande saludo y fraternal abrazo de camaradería,

A los ingenieros, técnicos, operadores, choferes, mecánicos, administradores y personal de radio, que en este momento se encuentran diseminados en toda la geografía patria, llevando con su esfuerzo y tesón el progreso a vastas zonas hasta ayer ignoradas, a través de la vinculación vial.

Hoy como nunca podemos afirmar y, con legítimo orgullo, que nuestra querida institución, EL SERVICIO NAL. DE CAMINOS, ha alcanzado un sitial de enorme importancia dentro los planes de integración nacional, por los objetivos que cumple, de ahí nace nuestro compromiso con la institución y para con la patria.

Sólo el trabajo honrado y disciplinado nos permitirá alcanzar la meta señalada: una Bolivia fuertemente unida, una Bolivia donde nuestros hijos puedan ver el porvenir sin temores.

Adelante compañeros camineros - Honor y gloria en tu día.

Viva el 5 de Octubre

Hugo Albarracín P.
COORDINADOR LABORAL NAL. DEL S.N.C.

Roberto Espinoza U
COORDINADOR LABORAL NAL. DEL S.N.C.

(Sello).- Federación Nal. de Trabajadores del Servicio de Caminos de Bolivia.

Ministerio de Educación y Cultura

Dirección General de Educación

Departamento de Educación Técnica

CITACION

- Se cita con carácter de urgencia a todas las Profesoras de Educación Técnica Femenina de los ciclos Básico e Intermedio y Liceos Técnicos de esta ciudad, a la reunión que con motivo de tratar asuntos relacionados con la especialidad, se llevará a cabo el día martes 5 del mes en curso, a horas 17:30, en el local de la Casa Social del Maestro (Jenaro Sanjinés Nº 607).

La inasistencia será sancionada de acuerdo a disposiciones vigentes.

La Paz, 5 de octubre de 1976

DEPARTAMENTO DE RELACIONES PUBLICAS Y PRENSA

Ministerio de Educación y Cultura

Coordinación Nacional del Programa de Desarrollo Educativo Rural

CONVENIO DE PRESTAMO A.I.D.
511-V-054

CONVOCATORIA A PROPUESTAS
PROVISION DE SIETE VAGONETAS

Por instrucciones del señor Ministro de Educación y Cultura, la Coordinación Nacional del Programa de Desarrollo Educativo Rural, convoca a propuestas para la provisión de siete vagonetas con capacidad para nueve pasajeros cada una, de fabricación Norteamericana.

Los interesados podrán solicitar el pliego de condiciones y especificaciones en las oficinas del Consejo de Coordinación Nacional del Programa de Desarrollo Educativo Rural, debiendo presentar sus propuestas en el quinto piso del Edificio Electra (calle Mercado Nº. 1140), hasta horas 17 y 30 del día 5 de noviembre de 1976, en sobre cerrado y lacrado, con las formalidades de ley.

La Paz, 5 de octubre de 1976.

DEPARTAMENTO DE RELACIONES PUBLICAS Y PRENSA

BALATAS "FRAS LE"
Seguridad y Garantía
En juegos preparados, rollos, tejas - planchas, forros de embrague, para toda clase de vehículos y equipos petrolíferos.
Precios: los más bajos del país.
Compre en las principales casas del ramo
Distribuidor exclusivo para Bolivia:
PROMOTORA PAULISTA
LA PAZ.- Alto de la Alianza 626 - 2do. piso - Av. Manco Kapac 450 Tel. 20080 Casilla 2234
SANTA CRUZ.- Calle Warnes 32 - Tel. 21166 Casilla 2173

PRESENCIA Juvenil
PRESENTA
¿UN CENSO SOBRE NUESTRAS BELLEZAS NATURALES?
- Portada
OPINA LA JUVENTUD
-Incomprensión alumno - profesor
- Por una Bolivia Mejor
- Juventud franciscana
- Bolivia y el censo
- Se deja establecido...
CRUZ DE ALDEA
- De Porfirio Díaz Machicado
ORIENTACION VOCACIONAL Y PROFESIONAL
- Una imperiosa necesidad
- Reportaje
CANTANDO A BOLIVIA
- Ecos del Tercer Festival Folclórico Nal. de la Canción Estudiantil.
¿LO SABIA?
- Sucesos - Cultura - Curiosidades
PENSAMIENTO PARA PENSAR
- Ecos cristóforos
VENTANA A LA ACTUALIDAD
EL PROBLEMA DE LA POBLACION
YOGA PARA JOVENES
- La meditación (primer enfoque)
LA FRASE MISTERIO
PARAPSICOLOGIA
- Espiritismo
PEPITO "EL ENTUSIASTA"
- El gusanito de la rutina
ACTIVIDADES AL AIRE LIBRE
- Mesa redonda juvenil
CURSO DE IKEBANA
HABITANTES EN CAPITALES DEL PAIS
- Cuadros ilustrativos
AMISTADES
BIBLIOGRAMA
MUSICA JOVEN
ENTRETENIMIENTOS
EL JUEVES 7 de OCTUBRE
¡Siempre ágil...siempre juvenil!

Crónica de San Antonio de Charcas

La Alcaldía de La Paz acaba de editar el facsimil de la obra "Historia y crónica de San Antonio de los Charcas", escrita por Fray Diego de Mendoza en 1650.

Esta notable pieza será estregada por el Alcalde Municipal a la Dirección de la Orden Franciscana, hoy a horas 11.00, en el convento de San Francisco.

La ceremonia forma parte del programa de conmemoración de los 750 años del fallecimiento de San Francisco de Asís.

El libro de Fray Diego de Mendoza contiene las crónicas e informes más completos que se enviaban al rey de España en la época de la Colonia- sobre los aspectos de clima, costumbres, potencial económico, etc. en la Audiencia de Charcas.

Nuevo miembro de la Academia de Historia

El Dr. Luis Fernando Guachalla se incorporará, en calidad de miembro de número, a la Academia Boliviana de la Historia, correspondiente la Real Española.

La solemne sesión tendrá lugar en la última semana de este mes, en el Paraninfo de la Universidad Mayor de San Andrés. No se ha dado a conocer la Tesis del recipiendiario.

El Dr. Guachalla, autor de varios libros sobre la Historia de las relaciones diplomáticas de Bolivia, fue electo durante la presidencia académica del Dr. José María Salinas. Diversas circunstancias demoraron su ingreso formal a la docta corporación que dirige Rodolfo Salamanca Lafuente.

La Academia Boliviana de laHistoria agregaen su informe que la respuesta al nuevo académico estará a cargo del historiador Alberto Crespo Rodas.

OTROS ACADEMICOS ELECTOS

Otros académicos electos son Gunnar Mendoza, Hernando Sanabria Fernández y Joaquín Gantier, quienes deberán dar lectura a su tesis de ingreso en fechas que serán anunciadas en el curso del presente mes. La tesis del Sr. Gantier lleva el título de "Afirmación boliviana en la unión del hombre y la integración de su tierra".

Conciertos

- PARANINFO DE LA UMSA.- Mañana, a horas 18 y 30, el pianista Raúl Barragán dará un concierto con obras de autores bolivianos y del repertorio universal. Barragán es director del Conservatorio Nacional de Música.

GOETHE INSTITUT.- Miércoles 13, horas 19.00, concierto de cámara a cargo de Sergio Kocianich (piano), Hernando Behenz(violín) y Héctor Vargas (violoncello). Obras de Mozart y Beethoven figuran en el programa.

ARTE Y CULTURA

ACADEMIA DE DANZAS DE ORURO REALIZO GIRA POR ARGENTINA

ORURO, 4 (PRESENCIA).- Exitosa gira cumplió por algunas ciudades del Norte argentino, la delegación artística de la Academia de Danzas "Oruro", dirigida por la profesora Amanda Zelaya Rodríguez. La embajada de la Capital del Folclore de Bolivia, viajó con autorización del Ministerio de Educación y Cultura, invitada por el Instituto Cultural Boliviano-Argentino de Salta, para intervenir en los actos que se realizaron en esa ciudad, con motivo de la Semana del Turismo.

La Academia de Danzas "Oruro", ofreció en la Argentina el Ballet Inti Raymi, del compositor orureño Pedro Rodríguez Santa Cruz y la suite de bailes de las tres regiones del país (altiplano, valles y llano), todos ellos en forma argumentada. En cada una de las representaciones, se recalcó que la música está amparada por la Ley de Derechos de Autor, por Decreto 08396 del año 1968.

Cada una de las actuaciones de la Academia, integrada por estudiantes y universitarios se constituyó en un verdadero éxito, tanto por su coreografía como por su música, tanto de modo que cosechó comentarios elogiosos en los medios de comunicación. El diario "El Tribuno", de Salta, en una de sus ediciones, refiriéndose al espectáculo, dijo: "La música es verdaderamente sorprendente en su grandiosidad, amen de la belleza, coreográfica de la presentación".

La delegación se presentó, en Salta, en el Teatro "Juan Carlos Dávalos", de la Casa de la Cultura, en la Universidad Católica, función a la que asistió invitado, el consul de Bolivia, doctor Edgar Roca. En la ciudad de San Salvador, se presentó en el teatro "Palpalá" y en el teatro "Ledezma". Su última actuación tuvo lugar en el Teatro de la Cultura de Salta, con auspicios de la Universidad Nacional, en el Día del Estudiante.

La profesora Zelaya Rodríguez, informó que su Academia fue invitada a Tucumán, Córdoba, Mar de Plata y Buenos Aires.

Entre las danzas ofrecidas, figuran, la Caza del Wanacu, llameros, kusillos, aquiauquis, waca tokoris, en lo que respecta al Altiplano, Romance Chapaco, Tonadas Vallunas, carnaval cochabambino, fiesta chuquisaqueña, a los valles, preludio camba, música y cantares del oriente, cazadores selváticos, ritual yanqueño, en lo que corresponde a los llanos. Número especial, fue el relativo a la danza de la diablada, cuya ejecución gustó mucho.

GIRA DE LA ACADEMIA DE DANZAS DE ORURO.- El elenco que dirige Amanda Zelaya realizó recientemente una exitosa gira por ciudades del norte argentino-Salta y Jujuy, entre ellas-: la fotografía de la izquierda muestra el "Romance chapaco", uno de los cuadros que obtuvo los mayores aplausos en los escenarios argentinos. A la derecha, final de fiesta, con la directora de la Academia de Danzas de Oruro.

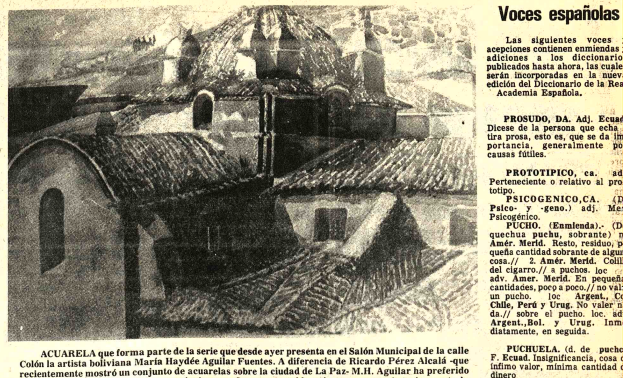

ACUARELA que forma parte de la serie que desde ayer presenta en el Salón Municipal de la calle Colón la artista boliviana María Haydée Aguilar Fuentes. A diferencia de Ricardo Pérez Alcalá -que recientemente mostró un conjunto de acuarelas sobre la ciudad de La Paz- M.H. Aguilar ha preferido recrear zonas y pueblos de las provincias paceñas, con notable acierto a veces. Anteriormente la pintora exhibió óleos sobre el Altiplano. Esta exposición está auspiciada por la División de Extensión Universitaria de la UMSA.

Exposición de pintores cruceños

El público de La Paz podrá apreciar a partir de hoy una muestra de pintura de artistas de Santa Cruz de la Sierra, en la Galería de Arte de la Fundación Cultural EMUSA, Av. 6 de Agosto No. 1507.

Esta exposición servirá también para advertir las corrientes y orientaciones que siguen los jóvenes artistas de la capital oriental.

Oleos, grabados y dibujos en total quince obras) integran esta serie que -como es habitual en la Galería mencionada- podrá ser visitada durante dos semanas.

Son autores de esta exposición diez artistas jóvenes, algunos conocidos en nuestro país y en el extranjero por sus estudios de especialización; nos referimos especialmente a Marcelo Callau, -que permaneció algunos años en Europa- y a Tito Kuramoto.

Además de los nombrados, figuran Juan Carlos Apaz, Luis Andrade, Freddy Extremadoiro, Juan Fernández, Sonia Forenza, Susuki Harufi, Marcelo Saucedo y Carmen Villazón.

La Galería EMUSA acaba de levantar una exposición de pintores cochabambinos y ahora presenta un panorama de la actual actividad plástica de Santa Cruz. Seguramente, las próximas exposiciones estarán dedicadas a los otros departamentos nacionales.

En breve Ud.conocerá a LOS INSACIABLES
Nada les satisface...
¡Buscan amores prohibidos!

Voces españolas

Las siguientes voces acepciones contienen enmiendas adiciones a los diccionario publicados hasta ahora, las cuale serán incorporadas en la nuev edición del Diccionario de la Rea Academia Española.

PROSUDO, DA. Adj. Ecua Dícese de la persona que echa tira prosa, esto es, que se da im portancia, generalmente po causas fútiles.

PROTOTIPICO, ca. ad Perteneciente o relativo al pro totipo.

PSICOGENICO,CA. (D Psico- y -geno.) adj. Me Psicogénico.

PUCHO. (Enmienda).- (D quechua puchu, sobrante) n Amér. Merid. Resto, residuo, p queña cantidad sobrante de algu cosa.// 2. Amér. Merid. Colil del cigarro.// 3 puchos. loc adv. Amer. Merid. En pequeñ cantidades, poco a poco.// no val un pucho. loc. Argent., Ec Chile, Perú y Urug. No valer n da.// sobre el pucho. loc. ad Argent., Bol. y Urug. Inm diatamente, en seguida.

PUCHUELA. (d. de pucho F. Ecuad. Insignificancia, cosa mínimo valor, mínima cantidad dinero

PUCHUNCAY. adj. Ecua Dícese del último hijo que na bastantes años después que inmediato anterior.

PUENTE...// 8. (Enmiend Día a día que entre dos festivos sumándose a uno festivo se apr vechan para vacación. // hac puente. loc. Aprovechar pa vacación algún día intermed entre dos fiestas o inmediato una.

PUNTO...| de nieve. Aquel el cual la clara de huevo bati adquiere espesor y consi tencia.../ hacer punto. Hacer bor de punto.

QUEMADERO,RA. // (Enmienda).- Paraje destinado la quema de animales muerto basuras, desechos, etc.

Recital de "Luz ácida"

"Luz ácida", que agrupa a varios poetas jóvenes, dará un recital a horas 18 y30 de hoy en el Paraninfo de la Universidad Mayor de San Andrés.

El programa se abrirá conel "festival retrospectivo super 8", en la parte central, leerán sus poemas Mercurio, R. Scorpio, Thome, Ricardo Bonel Valdés y Diego Torres; finalizará el programa con la "Ceremonia del pan de cristal" (grabación J. Vidaurre; locución, Gustavo Saavedra M.; coreografía, colaboración de Inés Querejazu).

Las películas que se proyectarán en la primera parte son las siguientes: "Impresiones", corto experimental de R. Asbún Thome, "Incienso de Resurrección", de Mercurio, y "Profeta errante", de Diego Torres.

Conferencia de Gustav Siebenmann

El profesor suizo Gustav Siebenmann dictará a horas 18 y 30 de hoy su tercera conferencia en La Paz, esta vez sobre la Poesía Latinoamericana.

La disertación del distinguido investigador visitante se realizará en el Salón del Rectorado de la UMSA

El Dr Siebenmann se refirió en dos conferencias de la semana pasada a los aspectos salientes de la actual narrativa de nuestro continente; una pausa en este ciclo significó su viaje a Sucre, ciudad donde también ofreció una conferencia.

Gustav Siebenmann realiza una gira por países latinoamericanos con el auspicio del Goethe Institut.

EXPOSICION DE ANTERO SILVA JAUREGUI

Ayer se inauguró en el Goethe Institut (Av. 6 de Agosto N°. 2118) la exposición de dibujos de Antero Silva Jauregui. La serie de 30 obras estará abierta al publico hasta el lunes 11.

CASA MUNICIPAL DE CULTURA.- Pinturas de Arja Aulikki, artista finlandesa que realiza una gira por Latinoamérica.

BANCO DEL LIBRO.- Exposición de libros y cerámicas de la República de China, Calle Junin N°. 608.

MUSEO NACIONAL DE ARTE.- 45 óleos del desaparecido pintor Humberto Jaimes Zuna. Calle Comercio, esq. Socabaya.

SALON MUNICIPAL.- Acuarelas de Haydée Aguilar Fuentes. Calle Colón.

LAS MUJERES Y EL CANCER

En el 90 °/ de los casos de cáncer mamario, la misma paciente es la primera en advertir la enfermedad. Con la esperanza de poner sobre aviso y ayudar a otras mujeres, una ex enferma relata cómo enfrentó la temida realidad. Léalo en SELECCIONES de Octubre, la revista-libro.

Caja Nacional de Seguridad Social Auditoría Balance Gestión 1976

Se invita a las firmas nacionales de Auditores Independientes aceptadas por el Banco Interamericano de Desarrollo (BID) y el Banco Mundial (IDA), a presentar sus ofertas para realizar la Auditoría de Balance y presentación del informe por la gestión 1976, hasta horas 17 del día lunes 25 de octubre de 1976.

Las ofertas deberán ser presentadas con las formalidades legales en dos sobres separados sellados y lacrados. El primero conteniendo la información sobre la firma proponente, antecedentes y experiencia de trabajo y forma en que lo realizará, conforme a las exigencias establecidas por los organismos financieros. El segundo conteniendo el precio cotizado.

Las ofertas se recibirán en las oficinas de la CNSS situada en la Av. Mariscal Santa Cruz N°. 1298 esquina Almirante Grau 3°. Piso Sub Gerencia Financiera donde también se podrá recoger el Pliego de Especificaciones.

RELACIONES PUBLICAS

La Paz, 5 de octubre de 1976.

Vivero Floricultura Bautista Nicolau

En vivero de Bautista Nicolau, venta de plantas de rosas de todo color; plantas sin injertos puesto en macetas Nylon, Precio $b. 30 cada una, surtido. Sin maceta cortadas como las argentinas $b. 25 cada una.

Dirección Tarija, calle La Paz s/n a una y media cuadra terminal nueva, hacia monumento de Fátima.- Se atiende todas las tardes.

SUCESO LITERARIO 1976

- La vigencia de Murillo
- ¿Fué masón Murillo?
- La Revolución de 1809 en el Alto Perú hoy Bolivia.
- Hispanofilia o la hibridez mental de ciertos intelectuales.
- La introversión de Murillo
- Escritores "demi vierge, demi putain"
- La libertad es un prejuicio burgués?
- América, gobiernos de choc
- Del ideal Murilleano al Problema del Mar
- El proceso a Murillo
- Así nació la justicia en el mundo
- La Educación y los factores de enajenación en la niñez
- Latinoamérica despues de la muerte de Murillo

Por HUMBERTO SALAMANCA Z.

Presidencia de la República

En el Día Internacional de la Radiodifusión

- Al celebrarse el 5 de Octubre el Día Internacional de la Radiodifusión, es para mí sumamente grato dirigir un mensaje de salutación a la radiodifusión de Bolivia que es, sin lugar a dudas, uno de los puntales más firmes de la unidad, de la integración y del desarrollo de la Patria.

En un país como el nuestro en el que aún falta construir más carreteras, ferrocarriles, vías fluviales y otros medios de comunicación para estrechar más a los ciudadanos, la radiodifusión ha cumplido y sigue cumpliendo esa enorme y responsable tarea en procura de la unidad nacional en torno a objetivos supremos.

Es por esto que, aprovechando la oportunidad que me ofrece el Día Internacional de la Radiodifusión, quiero expresar mi más profundo sentimiento de admiración y de gratitud hacia todos y cada uno de los hombres de Radio de Bolivia que día a día, hora a hora, cumplen la misión más extraordinaria y noble al servicio de los altos intereses nacionales.

Los frutos de la esforzada labor de la radiodifusión boliviana son reconocidos por todos los ciudadanos, porque no hay rincón del territorio que no se beneficie con la irradiación de sus ondas que llevan a los hogares entretenimiento, información, crítica, orientación y, sobre todo, el mensaje de la unidad sobre la cual todos estamos levantando la estructura de un mejor futuro para Bolivia y para todos los bolivianos.

GRAL. HUGO BANZER SUAREZ
Presidente de la República

H. Municipalidad de La Paz

Aviso de Remate

HONORABLE ALCALDIA MUNICIPAL - DIRECCION GENERAL DE FINANZAS Y DEPARTAMENTO DE CONTROL DE LIQUIDACIONES Y NOTAS DE CARGO.

Por Resolución expresa del Sr. Director General de Finanzas Municipales y habiendo concluido el proceso coactivo seguido por la H. Alcaldía Municipal contra los deudores que a continuación se nombra, se comunica al público en general el remate de acciones telefónicas que tendrá lugar el día 15 de octubre del año en curso, a horas 15, en el Hall de la H. Alcaldía.

No.	NOMBRE O RAZON SOCIAL	No. NOTA DE CARGO	MONTO ADEUDADO	No. TELEFONICO
1.-	Empresa "ECMO" Marcelo Morales	RM.1111/75	$b.28.212,45	83528
2.-	Yola Rodas M.	000954	$b. 2.765,40	53063
3.-	Club N. Soraya Aída Gutiérrez	RM. 111/76	$b. 16.305.00	43348
4.-	Fábrica de Chocolates El Oriente	540/67	$b. 992.06	25710

La base del remate de dichas acciones telefónicas es el monto adeudado. Los interesados deberán solicitar mayor información en el Departamento de Liquidaciones y Notas de cargo de la Municipalidad.

Para intervenir en el remate, previamente los interesados deberán depositar el 5% de la suma base del remate en el Tesoro Municipal, debiendo concurrir el día y hora señalados.

La Paz, 4 de Octubre de 1976

Liga de Empleados de Comercio, Banca e Industria

Se convoca a Asamblea General para el día de hoy (martes 5) a horas 19, con el objeto de elegir al nuevo Directorio para el período 1976-1977 y designar dos revisores de contabilidad.

Se realizará con el número de socios asistentes por tratarse de una segunda convocatoria.

La Paz, 5 de octubre de 1976.

EL SECRETARIO GENERAL

Sindicato Transporte Pesado Larga Distancia

Camino Carretero La Paz - Beni

La Coordinación del SINDICATO DE TRANSPORTE PESADO A LARGA DISTANCIA, quiere testimoniar a las Autoridades del Supremo Gobierno y muy especialmente al señor Gral. HUGO BANZER SUAREZ, por plasmar en realidad un sueño largamente acariciado; como es la construcción del camino carretero LA PAZ - TRINIDAD, que incorporará extensas zonas al desarrollo de la Patria.

Por lo tanto, hacen llegar sus más efusivas felicitaciones al Batallón de Ingenieros Gral. Román 2°. comandado por su dinámico Comandante Gral.- Bretel, extensivo a todos los componentes del mencionado Batallón, por haber llegado a escasos kilómetros de San Borja.

Deseamos expresar en esta oportunidad, que nuestra organización sindical, conjuntamente la Federación de Choferes "1°. DE MAYO" y Sindicatos componentes del Transporte Pesado, viene auspiciando una CARAVANA DE CONFRATERNIDAD, a fin de integrarnos positivamente por vía carretera con nuestro hermano Departamento del Beni, como un justo homenaje a sus efemérides departamentales el próximo 18 de Noviembre.

Esperamos que al lograr la vertebración caminera, tendremos la ocasión de abrazar a nuestros hermanos trans—portistas y en particular a todos los hermanos benianos.

Con fe, paz, orden y trabajo patriótico y más que todo velando por los altos intereses de Bolivia, nuestra Patria será grande y poderosa.

"LOS PAISES AVANZAN CON CARRETERAS"

Macario Riveros O.
Eduardo Aquize V.

(Sello) .- Sindicato Transporte Pesado a Larga Distancia. La Paz - Bolivia.

SILVANA
El reloj suizo de confianza
Distribuidores para Bolivia:
LA PRECISION
Casilla 569 - Cochabamba

Empresa Constructora con Conexiones Internacionales y Sede de Operaciones en Santa Cruz necesita

INGENIERO CIVIL

Para desarrollar funciones de Director y Supervisor de Obra a pocos minutos de la ciudad de Santa Cruz.

REQUISITOS: Nacionalidad Boliviana, Profesional universitario, joven con iniciativa y aptitudes especiales para el manejo de personal.

SE OFRECE: Reales posibilidades de desarrollo profesional, buen nivel de remuneración.

Se invita a las personas interesadas a enviar antecedentes completos, y una fotografía reciente a casilla 2488, Santa Cruz - Bolivia.

Ordenanza Municipal No. 120/76

Departamento Legal

MARIO MERCADO VACA GUZMAN
ALCALDE MUNICIPAL DE LA PAZ

CONSIDERANDO:

- Que de acuerdo a los Informes Nos. 742/76 y 509/76 expedidos por los Departamentos de Renovación Urbana y Vías Urbanas y Expropiaciones, respectivamente, se establece que la H. Alcaldía Municipal, dentro de sus propósitos de embellecimiento de la ciudad y por razones de necesidad y utilidad públicas, requiere expropiar la extensión de 1.200 M2. de terreno situado en la avenida Vásquez S/n. entre las calles, Vías del Ferrocarril y Daniel Salamanca, zona de Pura Pura de esta ciudad, perteneciente a Pascual Choque Vargas, con destino a áreas verdes.

Por tanto: de conformidad con lo dispuesto por el Art. 9°.-) Inciso 14) de la Ley Orgánica de Municipalidades de 2 de diciembre de 1942 y Decretos Supremos Nos. 08304 de 9 de Julio de 1970 y 10634 de 15 de diciembre de 1972.

RESUELVE:

Artículo 1°.- Por causa de necesidad y utilidad públicas, procédase a la expropiación de la propiedad de PASCUAL CHOQUE VARGAS, ubicado en la Avenida Vásquez s/n. entre las calles Vía del Ferrocarril y Daniel Salamanca, zona de Pura Pura, de esta ciudad, con destino a espacio verde.

Artículo 2°.- El procedimiento de expropiación se sujetará a lo señalado en la Ley de 30 de diciembre de 1884 y Decretos Supremos Nos. 08304 y 10634 de 9 de Julio de 1970 y 15 de diciembre de 1972, respectivamente, debiendo el propietario presentar títulos de dominio al Departamento Legal, en el plazo de seis días de su notificación con la presente Ordenanza.

Artículo 3°.- El Departamento de Vías Urbanas y Expropiaciones de esta Comuna practicará el avalúo del inmueble afectado, debiendo el Departamento Legal proseguir los trámites de rigor hasta su conclusión.

Es dada en el Palacio Consistorial de Nuestra Señora de La Paz, a los cuatro días del mes de Octubre de mil novecientos setentiséis años.

MARIO MERCADO VACA GUZMAN
ALCALDE MUNICIPAL DE LA PAZ

ES CONFORME:
Arqi. ADOLFO NAVARRO FLORES
OFICIAL MAYOR TECNICO

Se inició ayer

Reunión del CIAT busca unificar el sistema de información gerencial

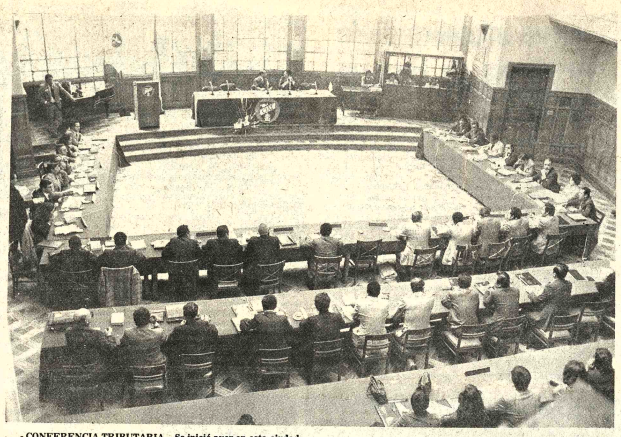

- CONFERENCIA TRIBUTARIA.– Se inició ayer en esta ciudad, la XVII Conferencia Técnica del Centro Interamericano de Administradores Tributarios. Durante la sesión inaugural se anunció que el CIAT busca elaborar un sistema de información gerencial valido para todos los países.

A la reunión asisten 62 participantes delegados de América Latina, Europa, Asia y Africa. En la foto, parte de los delegados asistentes a la conferencia cuyas deliberaciones se prolongarán hasta el próximo sábado 9 de octubre.

La Cruz Roja Boliviana recibirá 240.000 kilos de leche en polvo

- El Comité Internacional de la Cruz Roja ha donado a la Cruz Roja Boliviana 240 toneladas de leche en polvo que llegarán al puerto de Arica el 29 del presente mes, informó a PRESENCIA el Dr. Gastón Ponce Caballero, Presidente de esa entidad en nuestro país y Subsecretario del Ministerio de Salud Pública.

La Cruz Roja Internacional, con sede en Ginebra, ha dispuesto a través de su Comité que los 240.000 kilos de leche en polvo sean embarcados en el puerto de Amberes, de donde se transporta al puerto chileno de Arica.

El Presidente de Cruz Roja Boliviana dijo que, sin contar fletes marítimos, el costo total de la donación es de siete millones de pesos bolivianos.

Informó también que 100.000 kilos de la leche serán entregados a la Junta Nacional de Acción Social para su distribución entre los albergues que sostiene esa entidad por intermedio de la Dirección Nacional del Menor (DINAME).

Los restantes 240.000 kilos serán convertidos en leche fluida y envasada en el establecimiento de la Planta Industrializadora de Leche, de Río Seco, para su distribución en los desayunos escolares de escuelas urbanas de zonas marginales de La Paz.

La Conferencia Técnica del Centro Interamericano de Administradores Tributarios (CIAT) que se inició ayer, busca establecer un sistema de información gerencial válido para todos los países.

El anuncio fue hecho por el Director General de la Renta Interna, Lic. Marcelo Zalles, quien en el acto de inauguración dio la bienvenida a 62 delegados pertenecientes a países latinoamericanos, de Europa, Asia y Africa.

Puso de relieve la importancia del temario que fue tratado anteriormente en reunión de directores generales de tributación en Jamaica el año 1974.

Indicó que el nuevo sistema de información gerencial se establecería en base a las características propias de cada uno de los cuatro factores de la administración tributaria, que son: impuestos, fiscalización del contribuyente, identificación y procesamiento de cuentas morosas.

Por otra parte, manifestó que el tema es complejo en razón del heterogéneo origen de la información proveniente de los niveles jerárquicos, de distintas reparticiones operacionales, de subdivisiones geográficas e incluso de fuentes externas.

EJECUTIVO DEL CIAT

Por su parte, el secretario ejecutivo del CIAT, Dr. Menalco Solís, señaló los problemas existentes para el establecimiento del sistema de información gerencial, indicando que es necesario elaborar un modelo válido con independencia de uso de computadoras electrónicas.

Indicó que un mal sistema de información gerencial no encontrará respuesta adecuada con el uso de equipos sofisticados.

Finalmente, el Ministro interino de Finanzas, Gral. Guillermo Jiménez Gallo, inauguró la XVII Conferencia Técnica del CIAT, destacó la importancia de la misma y auguró éxito en el trabajo de los participantes.

PARTICIPANTES

A la conferencia internacional asisten representantes de la administración tributaria de Brasil, Chile, Colombia, Ecuador, Honduras, El Salvador, Haití, Antillas Holandesas, Canadá, Surinam, Trinidad-Tobago, Guatemala, Perú, Panamá, Paraguay, Uruguay, Corea, China Nacionalista, Africa del Este, Ghana y Bolivia.

PROGRAMA PARA HOY

El programa para hoy contempla sesiones de las cuatro comisiones de trabajo encargadas de buscar el establecimiento de un sistema de información gerencial.

De 9.00 a 12.30 horas, sesiones de las comisiones de trabajo; presentación de cada tema y discusión; temario del CIAT. De horas 15.00 a 18.30 preparación de informes para su consideración en el plenario.

Las deliberaciones de la Conferencia del CIAT se prolongarán hasta el día sábado 9 de octubre, oportunidad en la que se harán conocer las conclusiones y recomendaciones en un acto de clausura del seminario internacional.

Reunión del CIAT
Delegados analizaron tema presentado por bolivianos

La XVII Conferencia Técnica del Centro Interamericano de Administración Tributaria (CIAT), dando inicio a sus deliberaciones, analizó el trabajo presentado por la delegación boliviana sobre áreas básicas que identifican a la administración tributaria.

La delegación boliviana, compuesta por los técnicos Jorge Jáuregui, Oscar Flores y José Ardaya, fue la primera en exponer su trabajo en el cual pusieron de relieve los objetivos que cumplen las obligaciones tributarias.

Explicaron que el cumplimiento voluntario de las obligaciones tributarias no depende exclusivamente de la administración tributaria sino de factores sobre los cuales el organismo recaudador no puede actuar de manera determinante.

Dentro de la educación tributaria del contribuyente cita ron la equidad, la certeza del sistema tributario, la imagen del gobierno en cuanto al destino que se da a los recursos económicos y otros factores que inciden en la actividad tributaria y de los que dependen la eficacia administrativa y el crear condiciones necesarias para prestar servicios al contribuyente.

Entre las áreas básicas de la Administración tributaria, la delegación boliviana citó a la recaudación, la cobranza y la fiscalización.

Por otra parte, los expositores bolivianos explicaron aspectos relacionados con el sistema del procesamiento automático de datos y su aplicación en la administración tributaria.

Señalaron que la administración tributaria puede usar la tecnología de la computadora que cada día es más imprescindible y más importante porque evita la duplicidad de esfuerzos.

DELEGACION DE CANADA

La delegación de Canadá presentó a consideración de la asamblea el tema "La importancia de la información gerencial en el desarrollo de las funciones de la administración tributaria", el mismo que fue posteriormente analizado por los participantes.

La explicación realizada por los canadienses abarcó aspectos relacionados con ingresos, el concepto de tributación y la filosofía que promueve la liquidación y recaudación de impuestos en ese país.

También expusieron aspectos sobre planificación, fiscalización de declaraciones, recaudación de impuestos morosos, recepción y liquidación de declaraciones y una evaluación de la efectividad de los programas de compilación de informaciones para la dirección tributaria.

Precio de esta... subió a $us. 3,...

El precio del estaño ...perimentó ayer una mejoría ... nueve puntos, al venderse en ... Bolsa de Londres en 3,68 dólares la libra fina.

El resto de los metales ... vendió en los siguientes precios:

Plomo, 0,22 dólares por libra fina.
Zinc, 0,36 dólares por libra fina.
Cobre, 0,64 dólares por libra fina.
Bismuto, 7.50 dólares por libra fina.
Cadmio, 2,85 dólares por libra fina.
Wolfram, 122,06 dólares por UMF.
Antimonio, 25.50 dólares por UMF.
Plata, 4,29 dólares por onza troy.
Oro, 115.00 dólares por onza troy.

NUEVA YORK

NUEVA YORK, 4 (AP) – Precios de hoy de metales ferrosos en Nueva York:
Aluminio, 48 centavos la libra.
Antimonio 1.77 dólares la libra.
Cobre 75 5/8 centavos la libra.
Plomo 24.50-26 centavos la libra.
Zinc 39-40 centavos la libra.
Estaño 3.9641 dólares la libra.
Oro 116.25 dólares la onza.
Plata 4.300 dólares el frasco.
Mercurio 124.00 dólares la onza.

Confirman captura del argentino Stamponi y de otras tres personas

El Ministerio del Interior, mediante comunicado expedido ayer, confirmó la captura del argentino Luis Stamponi Lliallagua, el pasado 28 de septiembre.

El comunicado oficial dice:

COMUNICADO Nº 024/76

EL MINISTERIO DEL INTERIOR, MIGRACION Y JUSTICIA, hace saber que:

1.- En fecha 21 de julio pasado cuando se produjo la detención de 12 elementos pertenecientes al PRT-B o ELN, hicimos conocer que se hallaban prófugos algunos elementos entre los que se encontraba LUIS STAMPONI, también conocido como GERARDO BERMUDES, alias ''MISERIA'' , ''EL VIEJO'' - ''MARIO'' de nacionalidad argentina, con prontuario delictivo en ese país y ocupado en actividades subversivas permanentes en nuestro territorio.

2.- En operativo realizado aproximadamente a Hrs. 05.00 del día 28 del mes de septiembre pasado se allanó una casa de seguridad en la localidad de Lliallagua y cuando sus ocupantes se aprestaban a resistir con armas de fuego y dinamita, fueron capturados los siguientes extremistas: LUIS STAMPONI CORINALDECI, alias ''GERARDO''-''MISERIA'', SILVIO MERCADO NAVARRO, alias ''JOSE ANTONIO'', MARIA CRISTINA FERNANDEZ DE CHOQUE, alias ''CARMEN'' y ALEJANDRO VELASCO GUTIERREZ, alias ''PAVO'' o ''PABLO''.

3.- En la indicada casa de seguridad se encontró bombas caseras, literatura extremista, armamento y cartuchos de dinamita en gran cantidad.

La Paz, 4 de octubre de 1976.
DEPARTAMENTO DE RELACIONES PUBLICAS

Bolivia asiste a III reunión de Construcciones Escolares

Bolivia asiste a las III Jornadas de Construcciones Escolares de los países andinos signatarios del Convenio ''Andrés Bello'', en Bogotá, entre el 4 y 9 del presente mes.

En la oportunidad, nuestro país estará representado por el Director Ejecutivo del Consejo Nacional de Edificaciones Escolares (CONES), organismo dependiente del Ministerio de Educación.

El Director de CONES, My. César Cardona, viajó a Bogotá en compañía de un arquitecto y un técnico en planificación educativa. La representación boliviana llevó consigo una carpeta con varias construcciones escolares en el país, referentes al diseño, proceso constructivo y justificación volumétrica y funcional de las escuelas y colegios.

En las III Jornadas, los asistentes adoptarán un enfoque básico centrado en el intercambio de los problemas técnicos.

Se tendrá en cuenta también la tecnología industrializada y semi-industrializada. Otro de los aspectos a analizarse es la capacidad técnica y económica de los países, normas de planificación y diseño, normas de construcción y sistemas de contratación.

Ministro de Transportes:

LAB y LAN-Chile intercambiarán servicio desde el 4 de noviembre

El Lloyd Aéreo Boliviano y Líneas Aéreas Nacionales de Chile (LAN) iniciarán el 4 de noviembre próximo el intercambio recíproco de sus servicios aerocomerciales entre Santiago y La Paz.

El anuncio fue hecho por el Ministro de Transportes y Comunicaciones, My. Julio Trigo Ramírez, quien afirmó que ese hecho es producto de las conversaciones que mantuvo durante la semana pasada con su colega de Chile, Gral. Raúl Vargas Miquel.

Ambas empresas, de carácter estatal, realizan las conversaciones correspondientes sobre aspectos técnicos y operacionales que normarán ese intercambio. Se descuenta que en los próximos días suscribirán los acuerdos del caso.

Se ha anticipado que la frecuencia de vuelos de una y otra empresa entre Santiago y La Paz será de dos a la semana LAN-Chile hizo servicios a La Paz en pasados años. El LAB por su parte, cubre actualmente la ruta La Paz-Arica, dos veces a la semana.

Una declaración conjunta de los Ministros de Transportes de Bolivia y Chile, suscrita el anterior domingo en La Paz, da cuenta también de las posibilidades de realizar desde noviembre este intercambio aerocomercial.

CITIZEN

Federación Nacional
"Tres pasos al frente"

- El Presidente y Directorio de la entidad, con motivo de celebrar su XLIII Aniversario, invitan a sus asociados y sus distinguidas esposas, a los siguientes actos:

DIA 6 DE OCTUBRE .-- Hs. 11.00.-- Ofrenda floral en el mausoleo de la Federación en el Cementerio General.

DIA 9 DE OCTUBRE.-- Hs. 19.30.-- Coctail de confraternidad en el local de la Unión de Militares en Retiro.

La Paz, 5 de octubre de 1976

EL DIRECTORIO

Las autoridades desconocen el medio histórico universitario

"Los planes de estudio, cargos y programaciones estos en práctica, obedecen al desconocimiento del medio tórico, cultural, técnico y ntífico en que se desenvuelve Universidad" afirma el tro de Estudiantes de Arquitura y Artes de la Universidad Mayor de San Andrés.

Ese desconocimiento según laración que hicieron "estamplazado por transplantes sistemas foráneos que rados en nuestro atraso llegan eformarse e inciden cada vez s en la decadente educación erior".

"Los universitarios de quitectura no solo observan las deficiencias, sino que ponemos soluciones. En el ado hemos intervenido en siones docente-estudiantes que elaboraron un nuevo académico, el cual tuvo o destino, la desestimación l olvido. Propugnamos, ismo, la existencia de ejos Facultativos y unitarios para la intervención tada en la educación universitaria".

"...os cursos preersitarios no tienen otro o dicen- que incrementar prolongada duración de eras. Por ejemplo en arquitectura, el promedio de anencia de cada estudiante no años, incluyendo en ese o los períodos de clausura. a medida justifica el hecho los bachilleres presten un de servicio militar con las uciones de ingresos sin sas y la no observancia de as obligaciones que tiene do del estudiantado".

rquitectura plantea un de nivelación para lleres de colegios fiscales y culares, con duración de meses y de carácter gra-

El término "diálogo o" quiere esconder -dicendiálogo", puesto que en o caso el diálogo debe ser ariamente bilateral con dantes democráticaelegidos, que en varias unidades fue rechazada s autoridades. El proceso que se debía seguir el de convocar a una blea general de cas y universitarios, con ales entablen relaciones toriadas".

a expresa caducidad del lo del 6 de marzo de 1976, na la poca seriedad que eriza a las autoridades. s firman acuerdo para momentos difíciles y no dar solución a los pro- que afectan a la unidad.

nalmente, dicen: "En lo specta a la rendición de s, próximamente se emin documento, ante las estudiantiles y autoripuesto que los primeras que erogan a tiempo de ripción Bs. 5 para la FUL y $b. 5 para su centro. La Dirección de Finanzas debe responder por los períodos en que no se entregó depósitos a sus destinatarios".

Reclaman libertad de dirigente campesino

Los sindicatos agrarios de los campesinos de la Provincia Aroma de La Paz, reclaman la inmediata libertad de uno de sus dirigentes que fue apresado en Sicasica por efectivos del Regimiento Bolivar, según aclaraciones de los reclamantes.

El pedido ha sido hecho al Presidente de la República mediante un oficio fechado el anterior viernes y firmado por casi una veintena de dirigentes de sindicatos campesinos de esa región.

El dirigente detenido es Daniel Calle Mollo, de quien se dice que es Secretario General de la Central Provincial Capesina de Aroma y miembro de la Federación Departamental de Campesinos.

Se atribuye el motivo de esa detención a "denuncias calumniosas de elementos contrarios al campesinado" y se invoca el Pacto Militar-Campesino para que se disponga la inmediata libertad del dirigente Calle Mollo.

En el oficio se deja constancia de que en caso de no ser atendida la petición, el campesinado de la Provincia Aroma se declararía en estado de emergencia, por estimar que se trata de una cuestión de justicia.

- REUNION DE FOMO.– Participantes de la tercera reunión nacional de planificación del Servicio Nacional de Formación de Mano de Obra (FOMO) son vistos en una sesión de trabajo, a poco de haber sido inaugurada la reunión, ayer en la mañana, con asistencia de los responsables de las oficinas regionales de Cochabamba, Tarija, Santa Cruz, Beni y de la central de La Paz.

- Participantes de la tercera reunión nacional de planificación del Servicio Nacional de Formación de Mano de Obra (FOMO) son vistos en una sesión de trabajo, a poco de haber sido inaugurada la reunión, ayer en la mañana, con asistencia de los responsables de las oficinas regionales de Cochabamba, Tarija, Santa Cruz, Beni y de la central de La Paz.

Los deliberantes se abocarán a un plan básico de trabajo para la gestión del año venidero y el presupuesto que necesitará esa entidad, con el consenso de que es necesaria una mayor capacitación técnica de mano de obra en todos los distritos.

El acto inaugural contó con la presencia de representantes de la Organización Internacional del Trabajo y misiones de asistencia técnica de España y Alemania, que han prestado su cooperación a FOMO en varias formas.

La reunión concluirá el viernes próximo, con la presentación de las conclusiones al Ministerio del Trabajo, del cual depende FOMO, para que sean analizadas.

TASA cooperará en instalación de la red telefónica de Cobija

TASA de La Paz suscribió un convenio con la Corporación de Desarrollo del Noroeste para cooperar en la instalación de la red telefónica en la ciudad de Cobija, según informó ayer el Gerente General de Teléfonos Automáticos, Tcnl. Hugo Bulnes Murillo, a su retorno de la capital de Pando.

Reiteró la declaración que hiciera hace algunos meses, en sentido de que TASA, al haberse convertido en una empresa con solvencia técnica y económica, tenía el propósito de prestar su asistencia a poblaciones menores y, particularmente, a las ubicadas en fronteras, para que se beneficiaran con los servicios de comunicaciones telefónicas urbanas e interdepartamentales. Informó que el personal técnico de TASA había completado un estudio en Cobija, para establecer la factibilidad de instalar una red telefónica local, con conexiones a otras capitales de departamento.

CONVENIO

Según el convenio suscrito la pasada semana entre TASA y CORDENO, en la ciudad de Cobija, sobre obligaciones de cooperación entre ambas instituciones, TASA se obliga a planificar la red telefónica de la capital pandina, a preparar el pliego de especificaciones para la adquisición de equipos, prestar asesoramiento técnico-económico-administrativo a CORDENO, instalar la red telefónica y realizar las pruebas de calidad y funcionamiento y, finalmente, entrenar personal técnico para la atención de la central telefónica de Cobija.

CORDENO, por su parte, se ha comprometido a construir un edificio para la central telefónica, efectuar una encuesta para determinar la demanda telefónica, financiar y pagar el costo de los equipos y organizar una cooperativa telefónica con el asesoramiento de TASA.

Día Internacional de Radiodifusión

Se conmemora hoy el Día Internacional de la Radiodifusión, como homenaje a uno de los inventos más portentosos de la humanidad y que ha permitido el acercamiento y mejor conocimiento entre las naciones.

En cuanto a Bolivia, la radiodifusión juega un papel de mucha importancia, dadas las grandes dificultades de vinculación que confronta.

MENSAJE PRESIDENCIAL

El Presidente de la República emitió un mensaje de salutación a la radiodifusión del país, en el que expresa su reconocimiento a los valiosos servicios de esos medios y de quienes tienen a su cargo su conducción y ejecución.

HELMUT SCHMIDT UN PERSONAJE SINGULAR

El canciller de Alemania Occidental constituye una de las personalidades más singulares de nuestro tiempo. Artífice de la creciente prosperidad de su país, es también excelente músico y cariñoso hombre de hogar. Conózcalo leyendo SELECCIONES de Octubre, la revista-libro.

Fallecimiento

la paz del Señor y confortado con los auxilios de la Santa Religión tólica, ha dejado de existir el Sr.

Dn. RICARDO ARTIEDA AMIR
(Q.E.P.D.)

oria Aquim de Artieda, esposa; María Elena, Pedro, y María Eugenia ieda Aquim, hijos; Luis Alberto Solares P., hijo político; los hermanos, rinos, nietos y demás familia, ruegan a sus amistades y personas dosas en especial a los residentes peruanos asistir a la misa de cuerpo sente a Hrs. 10 a.m. y al traslado de sus restos mortales al Cementerio eral el día de mañana miércoles 6 del presente mes a Hrs. 11 a.m. rtejo fúnebre partirá de la calle Jamaica 1173 (Miraflores).

La Paz, octubre de 1976.

TELEX
* ENSEÑANZA, ADIESTRAMIENTO
* AUDIO-VISUAL---
* TEORICO — PRACTICO
* LECTURA DE CINTAS
* REGLAS DE TRAFICO
* CLASES INTERDIARIAS
* PRACTICAS SIN COSTO
* INICIAMOS NUEVOS CURSOS
CESEN
Aspiazu 356 Teléfonos 40442 - 55076

Se vende
Componentes de stereo, instrumentos musicales, humidificadores, equipo para camping y deportes, bicicleta, juguetes, discos, menajes de casa. Para venta Miércoles de 10 a 12. Calle Sánchez Bustamante 487, Calacoto.

Vendo Autos
MUSTANG MACH II color Rojo y FORD GRANADA 4 Puertas, color Plateado, Modelos 1976 ambos 0 Kmts. (nuevos) totalmente equipados.
Ref.: Tel. 56434.

H. Municipalidad de la Paz

La H. Alcaldía Municipal recuerda una vez más a los contribuyentes que, como se anunció con anterioridad, este año no se concederá condonación de intereses ni multas, por consiguiente se proseguirá con el Operativo de Verificación de pago de tributos municipales y registro de contribuyentes. En este sentido, recomendamos a quienes no recibieron la visita de los funcionarios encargados de esta labor, mantener accesible la siguiente documentación: Comprobantes de pago de las cinco últimas gestiones. Libro de Ventas o Ingresos y balances de las cinco últimas gestiones.

La Paz, octubre de 1976.
P.O. DEL SEÑOR ALCALDE
EL DIRECTOR DE FINANZAS MUNICIPALES.

AHORA EN SANTA CRUZ
CAFE CONCERT
En su local Ingavi esquina Colon...
LA FIESTA DEL HUMOR NUEVO DIFERENTE
PRESENTA EN SU CAFE TEATRO A:
CARLOS PIAGGIO
¡DIVERTIDISIMO! – ¡PICARESCO!
DE MARTES A DOMINGO
Dos funciones: 8.30 y 10.30 pm.

Junta Andina presentará este mes estudio de apoyo a Bolivia

La Junta del Acuerdo de Cartagena presentará hasta fin de mes el estudio o proyecto para llevar adelante una acción de apoyo a Bolivia, que le permita superar el atraso y pueda sacar provecho de los programas de integración.

El Ing. José Palomino, experto de la Junta explicó que en las próximas semanas el proyecto será dado a conocer a Bolivia y tambien a los demás países del Pacto Andino.

Indicó que Bolivia ha cumplido con sus compromisos y con los demás países del pacto, pero que preocupa al organismo de integración regional ver que no sigue el ritmo de las demás naciones en cuanto se refiere al aprovechamiento de beneficios que brindan los programas. Recordó que esa situación dio lugar a que se encomiende a la Junta el estudio de un plan de apoyo (mencionado en otras oportunidades como proyecto del Fondo de Apoyo a Bolivia).

Palomino explicó que el atraso del país en los programas de integración se debe a su limitada estructura industrial, poca producción y escasos capitales. El plan verá de superar esas deficiencias, originadas dijo, tanto por problemas internos como externos. Observó que el Gobierno boliviano procedió ya a la reorganización de su Secretaría de Integración como primer paso hacia las soluciones.

El experto de la Junta declaró en una reciente evaluación del avance del proceso de integración andina se han comprobado algunos casos en que no se respetó algunas negaciones industriales esclusivas. Agregó que se incluyeron en el informe recomendaciones para superar esas irregularidades.

CRISIS

El experto eludió comentar la situación de crisis que atraviesa el Pacto Andino por la falta de entendimiento de Chile con las otras cinco naciones. Recordó la Resolución de Cali que se refiere como alternativas de solución a que Chile firme el protocolo adicional del Acuerdo, que se dé para ello un mayor plazo o que se estudie la posibilidad de un alejamiento parcial y temporal

Palomino declaró que confiaba en que la reunión iniciada ayer en Lima sea el marco en que se encuentren soluciones satisfactorias.

Reorganización en oficinas de catastro urbano

El Ministerio de Urbanismo y Vivienda encara la reorganización de las oficinas de Catastro Urbano en todo el país, comenzó de la Dirección General de ese servicio.

Esa oficina principal, en los últimos meses, ha completado la organización de sus registros y cuadros y ha implantado sistemas modernos para la actualización de aquellos, con indicación de valores catastrales de inmuebles y cumplimiento de obligaciones tributarias.

El plan de reorganización es cumplido a nivel nacional. Con el fin de supervigilar los nuevos sistemas empleados, el Ministro Maese Roca viajó a Tarija; después se trasladará a otros distritos, antes de retornar el jueves a esta ciudad.

Profesores católicos realizaron seminario sobre educación formal

Treintinueve profesores de escuelas, colegios, institutos y de la Universidad, dependientes de la Iglesia Católica, realizaron en Coroico un seminario sobre la educación formal católica.

Se cumplió en el Hotel Prefectural de esa capital provincial yungueña y las deliberaciones se refirieron, principalmente, a la realidad y a la presencia de la iglesia en materia de educación formal en el país.

Se fijaron también criterios objetivos y prioridades en la distribución de los recursos eclerales destinados a la educación formal.

Se trató, asimismo, de elaborar una estrategia conjunta de una posible integración futura de las obras educativas de la Iglesia, en función de los recursos humanos disponibles.

De acuerdo con la opinión de los participantes y organizadores del seminario, éste fue positivo "principalmente por contribuir a la adecuación de las estructuras educativas de la Iglesia a las reales necesidades del hombre boliviano".

La reunión pedagógica fue organizada por la Comisión Episcopal de la Educación y por la Asociación Boliviana de Educación Católica, ABEC.

- SEMINARIO.- El grupo de 39 profesores de establecimientos educativos dependientes de la Iglesia Católica, que se reunieron en la localidad yungueña de Coroico para llevar a cabó un seminario sobre educación formal.- Fue organizado por la Comisión Episcopal de Educación.. Los participantes dijeron que la reunión fue positiva en favor de la educación formal católica de Bolivia.

INTEGRACION.- El Secretario Adjunto de Integración, Dr. Edgar Millares, inauguró ayer el Seminario Nacional sobre información de los procesos de integración internacional. La reunión se realiza en el hotel "Koritambo", de Achocalla, y se prolongará hasta el viernes. Asisten representantes de las Corporaciones y Comités departamentales de Desarrollo y técnicos de la Junta del Acuerdo de Cartagena y de la Secretaría General de Integración.

Corporaciones y Comités de Desarrollo asisten a seminario sobre integración

Se busca que Bolivia supere atraso y aproveche sistemas de los que es parte

Delegados técnicos de las Corporaciones y Comités departamentales de Desarrollo reciben desde ayer explicaciones sobre los procesos de integración americana, y la importancia de que Bolivia supere atrasos y aproveche de esos planes. La reunión se realiza en el hotel Koritambo, de Achocalla.

El seminario fue organizado por la Secretaría General de Integración. Las personas que hablaron en la inauguración del mismo destacaron la necesidad de avanzar en la integración nacional, como paso positivo que permita al país participar con beneficio en los programas integracionistas americanos.

Las conferencias iniciadas ayer en la tarde están a cargo de expertos de la Junta del Acuerdo de Cartagena y de funcionarios técnicos de la Secretaría General de Integración.

Jaime Tapia Alipaz, Presidente de la Corporación de Desarrollo de La Paz, sostuvo en el acto de inauguración que las corporaciones y comités departamentales deben constituirse en instrumentos para superar la falta de adecuada acción de la empresa privada y estatal "en el pasado".

Eduardo Belmonte, de la Corporación de Desarrollo de Oruro, habló en representación de las corporaciones y comités visitantes e igualmente resaltó que esas organizaciones son las llamadas a trabajar para una positiva marcha de los planes de integración boliviana tanto a nivel nacional como internacional.

El Ing. José Palomino, de la Junta del Acuerdo de Cartagena, destacó que la integración andina requiere para ir adelante la integración nacional de los países asociados. Agregó que Bolivia, que participa en todos los procesos de integración, debe definir una estrategia clara para beneficiarse de esos programas.

El Seminario fue inaugurado por el Dr. Edgar Millares Reyes, Secretario Adjunto de Integración. Después de referirse a los procesos de integración americana y sus avances, afirmó que "la política del país en materia de integración ha tomado un nuevo rumbo desde comienzos de año". Citó la reorganización de la Secretaría General de Integración, lo que dijo, ha dado lugar a que se realicen efectivos programas de trabajo. Declaró que evidentemente no será esa organización la que lleve a cabo la integración práctica, pero sí la que brinde una real orientación y asesoramiento técnico.

Millares informó que CONEPLAN aprobó recientemente la constitución de un organismo que se ocupe de los proyectos Puerto Margarita, Icla y Carrizal. Afirmó que es preciso que en Bolivia "se vean las chimeneas de fábricas y ya no se escuchen los discursos rimbombantes".

El Secretario adjunto de Integración mencionó tambien la crisis por la que atraviesa el Pacto Andino y sostuvo que "las crisis, cuando son bien aprovechadas, son constructivas porque muestran deficiencias unas veces y otras ponen a prueba la fortaleza de las naciones para superarlas a través del entendimiento que permite llegar al equilibrio".

El seminario será clausurado el próximo viernes.

Cerca de 1.200 millones .....

(Viene de la página 1)

Mundial, en cambio, formuló un pronóstico más optimista sobre el futuro de los países de ingresos intermedios, donde viven unos 750 millones de habitantes.

Ese grupo de naciones "comenzó a dotarse de estructuras que permiten esperar un fuerte crecimiento económico" y practicando una política sana y una ayuda razonable de los países desarrollados, esos países "podrán continuar reforzando sus economías".

Sin embargo, aconsejó la necesidad de "practicar una política social más equitativa".

McNamara también desarrolló la actividad realizada por el Banco Mundial para estimular el desarrollo rural, y aumentar la lucha contra la pobreza urbana.

En relación al desarrollo rural, McNamara estimó que será superado el objetivo de ayuda para el período 1977-78 adoptado en la reunión de Nairobi de 1973, y reconoció que "nuestro programa destinado a ayudar a los campesinos pobres a aumentar su productividad, está en buena vía".

Ministerio de Salud

Está bajo control brote de sarampión en Chuma

Ha sido controlado el brote epidémico de sarampión que se había declarado en Chuma hace un mes, dijo a PRESENCIA el Subsecretario de Salud Pública, Dr. Gastón Ponce Caballero.

Informó que el mal causó la muerte de 14 niños menores de 10 años, debido a secuelas o complicaciones.

Hizo conocer también que la comisión médica, transportada en helicóptero hasta Chuma, no ha regresado todavía y que probablemente permanecerá unos días más en el área donde apareció el mal.

El Dr. Joaquín Salcedo, Jefe del Departamento de Enfermedades Transmisibles del Ministerio del ramo, que encabezó la comisión a Chuma, se puso en contacto por radio con el Dr. Ponce Caballero para transmitirle la información referida. Se espera para las próximas horas el retorno del Dr. Salcedo a La Paz y se prometió mayores datos sobre el resultado final de la labor médica en la capital de la provincia Muñecas del Departamento de La Paz.

RESISTENCIA

Ponce manifestó que el Ministerio de Previsión Social y Salud Pública realiza en forma permanente la vacunación contra toda clase de enfermedades transmisibles, en todo el territorio nacional. Dijo que tiene en existencia "los stocks necesarios de vacunas "y que se mandan éstas en la cantidad que cada Unidad Sanitaria Departamental o regional solicite "según sus necesidades. Sin embargo, dijo, hay sectores donde las brigadas de vacunadores encuentran resistencia a la vacunación, o no cooperan al personal médico y se hace muy difícil cumplir plenamente los proyectos trazados por las autoridades médicas.

Esa disposición poco favorable de la población rural de algunos sectores no los atribuyó Ponce a la especie según dijo, de que las vacunas contienen substancias esterilizantes.

Canciller viaja hoy a Nueva York

Bolivia volverá a referirse en la ONU al problema marítimo

Bolivia volverá a exponer en la Asamblea de la Organización de Naciones Unidas la necesidad de solucionar el problema marítimo, y su enclaustramiento geográfico.

El Canciller de la República viajará hoy a Nueva York y pronunciará su discurso en la Asamblea, el 12. El Gral. Oscar Adriázola manifestó anoche que "evidentemente, dedicará parte de su participación al problema marítimo".

MAYOR VIGOR EN NEGOCIACIONES

El Ministro de Relaciones Exteriores conversó con periodistas cuando abandonaba el Palacio de Gobierno donde realizó una reunión el Consejo Nacional Marítimo. Explicó que en la oportunidad se escucharon los informes de los Embajadores bolivianos en Lima y Santiago, Víctor González y Adalberto Viland, y que se decidió vigorizar y acelerar las negociaciones en busca de solución al problema marítimo.

Consultado sobre los informes de los representantes diplomáticos, declaró que "son satisfactorios".

Explicó que hoy, a Hs. 7, continuará la reunión de CONAMAR y que se analizarán a ese nivel los puntos que incluye el discurso que pronunciará en la Asamblea de la ONU respecto al enclaustramiento geográfico del país.

Adriázola se abstuvo de proporcionar mayores detalles, y recordó que "próxima y oportunamente" se darán a conocer a la opinión pública aspectos relacionados con el trabajo de CONAMAR y las negociaciones boliviano-chilenas.

El Canciller viajará a Nueva York esta tarde.

Presidente Banzer:

Se iniciará campaña de información sobre las negociaciones marítimas

El Presidente Hugo Banzer anunció que este mes se iniciará una "amplia campaña de información en torno a la cuestión marítima," con el objeto de que la opinión pública esté debidamente informada sobre el curso de las negociaciones y diversidad de detalles relacionados con los estudios efectuados sobre la zona que permitirá el acceso de Bolivia al Oceano Pacífico.

La información fue proporcionada por el primer mandatario a un grupo de directores de diarios y emisoras invitados a pasar el fin de semana en la colonia de vacaciones de las Fuerzas Armadas: en Tomonoco.

Añadió que toda la información será publicamente conocida una vez que la Comisión Nacional Marítima, CONAMAR, entregue al gobierno los estudios técnicos, jurídicos, oceanográficos, geológicos, urbanísticos y otros que se efectuaron en los últimos ocho meses, con el concurso de más de 100 profesionales. En estos trabajos tambien participaron varias empresas nacionales y extranjeras, contratadas para trabajos específicos.

El Presidente Banzer en las conversaciones que sostuvo con el grupo de periodistas, dijo que a partir de esta semana, directivos de CONAMAR visitarán a los représentantes de la prensa y radio, para hacerles conocer la labor que cumplió esa institución. Dijo que, considerable parte de lo tratado en estas reuniones, tendrá carácter reservado.

Afirmó que lo que se busca fundamentalmente es poner al tanto a la prensa sobre importantes cuestiones relacionadas con las negociaciones con Chile y sobre los estudios realizados para el aprovechamiento de la zona marítima.

El primer mandatario insistió en que "hasta que la prensa y toda la opinión pública conozcan toda la información necesaria sobre estos asuntos, resulta prematuro emitir opiniones o juicios sobre la gestión diplomática en marcha y los alcances históricos que tendrá la misma".

HUESPEDES

El Presidente de la República curso invitaciones a directores de diarios y emisoras Mariaca de Televisión Boliviana.

Los invitados fueron acompañados por Renán Estenssoro, Secretario General de Prensa de la Presidencia My. Víctor Aguilar, Director General de Informaciones y Samuel Mendoza, Secretario Privado de la Presidencia.

Según se informó, el sábado en la noche, el Presidente, su esposa, hijos, huéspedes y personal de la colonia asistieron a la Misa que fue oficiada por el Padre José Gramunt.

INSPECCION

El domingo en la mañana, un grupo de periodistas efectuó un vuelo de inspección a lo largo de la carretera La Paz-Trinidad y comprobó que el tramo Sapecho-San Borja está terminado y que el sector Trinidad-San Borja está avanzado.

El primer mandatario informó que el próximo sábado ingresará hasta Trinidad el tractor de punta de camino, precediendo a una caravana de vehículos que partirá de La Paz.

El Gral. Banzer, durante su permanencia en Tomonoco, tambien visitó el Hospital de Santa Ana de Huachi, donde entregó una suma de dinero.

- HUESPEDES DEL PRESIDENTE.- Un grupo de periodistas junto al Presidente, Hugo Banzer Suárez, en la colonia de vacaciones de Tomonoco.- Abajo, los invitados realizan un paseo por la colonia.

Plan de arranque siderúrgico se entregará el viernes a Gabinete

El Ministro de Minería y Metalurgia anunció ayer que el Plan de Arranque Siderúrgico será entregado el próximo viernes al Gabinete Ministerial para que lo analice, tome las decisiones más adecuadas al interés nacional.

El Gral. José Antonio Zelaya expresó que el plan es el resultado de un trabajo presentado por la empresa consultora Arthur Mckee y por la supervisora Atkins y constituye un adelanto del estudio de factibilidad que realiza la primera firma para la instalación de una industria siderúrgica en base al hierro del Mutún.

Como se sabe, la consultora Mckee tiene un plazo de dos años para entregar el estudio de factibilidad, pero por los requerimientos solicitados por autoridades de Gobierno, el estudio parcial será entregado hasta julio del próximo año.

El Ministro señaló que el plan de arranque siderúrgico podría entrar en operación hasta fines de 1978 o principios de 1979.

Por las características reducidas del mercado interno de consumo de acero y hierro, el Ministro prefirió denominar "arranque siderúrgico" al proyecto de instalación de la siderurgia en el país.

"En Bolivia no podemos hablar de mini-acerías ni de acerías grandes y por eso preferimos llamar arranque siderúrgico", afirmó.

Dijo que en la reunión de Gabinete del próximo viernes, hará una exposición en que consignará las características y parámetros técnicos del plan.

Edificio de CONAVI se halla sin agua potable ni ascensor

Alrededor de veinte familias que habitan el edificio del Ministerio de Urbanismo y Vivienda y del Consejo Nacional de Vivienda, se encuentran privadas del servicio de agua potable desde hace once días y del servicio de ascensor desde hace mucho tiempo, según denunció una delegación de señoras que visitó nuestra Redacción.

Periodistas que acuden a ese edificio para cubrir informaciones en ambas instituciones, han verificado la falta de funcionamiento de los ascensores, hecho que motivó varias veces reclamos por la interrupción de ese servicio imprescindible para un edificio de once pisos.

Según señalaron las delegadas de los propietarios de departamentos, el viernes 24 de septiembre el edificio ha quedado privado del servicio de agua potable.

En el contrato de adquisición de los departamentos familiares, según hicieron notar los propietarios, se incluían cláusulas específicas en sentido de que el edificio construido por CONAVI debía servir únicamente para vivienda. Sin embargo, del octavo piso para abajo, funcionan oficinas públicas y particulares.

Señalaron que los pagos para el mantenimiento de servicios del edificio son efectuados mensualmente al administrador del mismo, señor José Ovando Rojas.

Se dictan conferencias sobre los minerales no-metálicos

Una serie de conferencias sobre los minerales no-metálicos existentes en territorio nacional, fue inaugurada ayer en la Academia Nacional de Ciencias.

El ciclo está auspiciado por esa entidad, el Servicio Geológico de Bolivia, Ministerio de Minería, UNSA Programa de Naciones Unidas para el Desarrollo y el Centro de Promoción de Investigaciones Científicas.

Los temas tratados por los conferencistas extranjeros y nacionales se refieren a los minerales de Fluorita, baritina, rutilo, nitratos, magnesita, piedras preciosas, semipreciosas, talco, pirofilita, estealita, azufre, silice, calizas, trona, yeso, caolin, fosfatos y litio.

También se dictará una conferencia sobre la geología de los salares andinos y se mostrarán por primera vez, en mapas los yacimientos de minerales no -metálicos.

Entre los disertantes extranjeros están los doctores W. Wetzenstein, G. Ericksen, J. Vine, H. Magliola Mundet y L. Lahner.

Los profesionales nacionales que disertarán son: Antonio Saavedra, Said Seda, Juan Reyes, Antonio Echenique, Hugo Alarcón, Gastón García, Ismael Montes de Oca, Oscar Ballivián, Luis Deheza, Max Pérez, Rodolfo Llanos y Fernando Urquidi.

Otro brote de sarampión en Cochabamba

En una población del Departamento de Cochabamba se ha presentado otro brote de sarampión, dijo a la prensa el Subsecretario de Salud Pública, Dr. Gastón Ponce Caballero. No pudo precisar el nombre exacto del lugar pero hizo conocer que en breve se contará en el Ministerio de Previsión Social y Salud Pública con la información pormenorizada del caso, a través de la Unidad Sanitaria de Cochabamba que ya ha tomado las providencias del caso.

EN LA PRENSA COCHABAMBINA

El periódico "Los Tiempos" de la ciudad de Cochabamba, consigna en su edición de ayer una noticia relativa a que la Unidad Sanitaria de esa capital enviará una comisión a la localidad rural de Muyus Cuevas, a 170 kilómetros al Norte de Cochabamba, donde se han producido 20 muertos entre niños en edad pre-escolar y escolar víctimas de un mal desconocido. La publicación se origina en la información proporcionada por profesores del núcleo escolar de Chalviri, situado a pocos kilómetros de Muyus Cuevas.

Los informantes dijeron a "Los Tiempos" que otros 50 pobladores de Muyus Cuevas, en su mayoría menores, están afectados del mismo mal.

La misma fuente hizo conocer que las víctimas presentan los siguientes síntomas: fiebre alta, dolores agudos de cabeza, desmayos y manchas rosadas en todo el cuerpo.

Los habitantes de Muyus Cuevas, población perteneciente a la jurisdicción de la provincia Ayopaya del Departamento de Cochabamba, creen que la extraña enfermedad es un "castigo de la naturaleza".

Hoy sale a la venta ...
Octubre de 1976
Selecciones del Reader's Digest
PUBLICADA MENSUALMENTE EN 30 PAISES Y 13 IDIOMAS

Nueva ayuda para corazones enfermos ... 25
Comunión de tierra y mar ... 30
Lo que la humanidad piensa de sí misma ... 34
El norte y el oriente/ dos que crían niño ... 42
Penetrantes ojos en el espacio ... 48
Estriqueza su vocabulario ... 55
Canciller de Alemania Occidental ... 57
Cultive su deporte ... 63
Una ola aterradora ... 64
Confesiones de un ama de casa ... 70
Noticias del mundo de la medicina ... 73
Los muchos rostros de Yousuf Karsh ... 75
Cómo ganar amigos ... 82
Estudiantes en la China comunista ... 86
Dos segundos de vida ... 91
Mi Nueva York ... 96
La risa, remedio infalible ... 103
Para evitar el síndrome de los vuelos prolongados ... 104
Si le llega a suceder ... 3
Doce meses que enriquecen una vida ... 9
Instantáneas personales ... 15
Gran dama de la danza moderna ... 17
Citas citables ... 29

SECCION DE LIBROS
ESTA NOCHE LA LIBERTAD
Dramático relato de la lucha por la independencia de la India ... 113

En Santa Cruz
VENDO MOTO JAWA 250 Mod. standard/75 3.000 Kms. Bs. 15.000.— El Pary, frente Embotelladora Crush. Familia Terrazas

QUITA ATAQUE DE ASMA EN POCOS MINUTOS
✓Fórmula especial combate la causa del ataque de asma
El ASMA proviene de desórdenes alérgicos, tóxicos, nerviosos, etc., pero la causa del ataque o ahogo asmático es la inflamación de los bronquios. Esta inflamación reduce el diámetro de los bronquios e impide el paso libre y normal del aire. Para quitar el ahogo, la inflamación bronquial debe ser eliminada primero, y para ese fin se ha perfeccionado una fórmula que quita rápidamente la inflamación de los bronquios, permitiéndole expulsar la flema y respirar a todo pulmón.
NEOASMA es el nombre de este producto que se presenta en tabletas fáciles de tomar y en sobres de papel-celofán que permite tenerlo siempre a mano.

Almacen
Contrato anticrético
ofrezco, 40 m2.
Plaza Villarroel. Ref. Teléfono 55305 a partir de horas 13.

CLINICA MIRAFLORES
Cirugía General-Ginecología-Obstetricia-Oxígenoterapia. ATENCION MEDICA PERMANENTE.
Consultas Dr. Mallo- De horas 15 a 19 pm.
AVENIDA SAAVEDRA 2037. TELEFONO 41498.

En breve Ud. conocerá a LOS INSACIABLES
Nada les satisface...
¡Buscan amores prohibidos!

SAQUELE EL JUGO A SU TELEVISOR
CON EL CAMPEON DE LOS ENTRETENIMIENTOS
SUPER PONG Que es?

HOY CINES TV

TESLA Tel. 53803

Matinée, tanda y noche PERCY NO ES UN JUGUETE (prohibida menores de 21 años) Noticiero El Mundo al Instante Matinée 7.10 y 9.10 Tanda y Noche 11.10 y 9.10

PRINCESA Tel. 51821

Matinée, tanda y noche LA CASA DE LAS PALOMAS (prohibida menores de 18 años) Noticiero El Mundo al Instante Matinée, Tanda y Noche 6.10 - 5.10 - 4.10.

MONJE CAMPERO Tel. 23333

Matinée, Tanda y Noche EL GRAN SAFARI. Apta para todo público y Noticiero Proinca HOY BOLIVIA Nº 3. Matinée 12.00, Tanda y Noche 14.00

6 DE AGOSTO Tel. 23829

Matinée Hs 15.45 Tanda 18.45, Noche 21.45 EL HOMBRE DE LA MANCHA. (T.P.) Actualidades Mundiales Nº 35. Matinée Tanda y Noche Platea 12.00, Mezzanine 14.00

16 DE JULIO Tel. 52119

Matinée, Tanda y Noche LA PASION DE UN REY. (Mayores de 14 años). Además Noticioso HOY BOLIVIA Nº 3 de Proinca. Matinée 7.10, 9.10, Tanda y Noche 9.10, 11.10.

PARIS Tel. 29704

Matinée EL PODER NEGRO. (Censura 14 años). Tanda y Noche EVA Y DARIO. (Censura 21 años). Matinée, Tanda y Noche 7.10.

UNIVERSO Tel. 42660

Matinée, Tanda y Noche OPERACION YAKUZA (Apta todo público). Matinée Mezzanine 12.10, Platea 10.10, Tanda y Noche Mezzanine 14.10, Platea 12.10.

MONUMENTAL ROBY

Matinée, Tanda y Noche EN LA BOCA DEL TIGRE. Matinée Platea 7.10, Galería 4.60, Tanda y Noche Platea 9.10, Galería 5.10.

ESMERALDA Tel. 52454

Matinée, Tanda dobles EL VENGADOR SHAN TUNG CONTRA LOS 7 TIGRES, y LA CIEGA Y EL DIABLO. May. 14 años. Noche ACTUALIDADES FRANCESAS Nº 14. y LA CIEGA Y EL DIABLO. Matinée 5.10, Tanda y Noche 5.60.

16.30 Saturnino
16.45 Teleclases
17.28 Leo León
17.55 Solo para niños
18.30 Nuestros sentidos
18.55 Jeannie
19.30 La gente de mi barrio "David Santalla"
19.45 Deportivo 7
20.00 Telenoticioso Boliviano
20.30 Un país, un mañana
20.35 Telenovela "Alguién por quién vivir"
21.40 Así marcha el país
22.15 Trilogía policial
23.30 Cierre emisión
Esta programación está sujeta a variaciones de último momento.

SCALA Tel. 23535

Matinée, Tanda y Noche LA NIÑA Y EL MENDIGO .Todo público. Matinée 7.10, 9.10, Tanda y Noche 9.10, 11.10.

MURILLO Tel. 32647

Matinée doble UN NUEVO AMANECER y LOS KARATISTAS SANGRIENTOS. Censura 18 años. Tanda doble UN NUEVO AMANECER e INVESTIGADOR PRIVADO Censura 14 años. Noche UN NUEVO AMANECER y NOTICIARIO ALEMAN. Matinée 5.10, 3.60, Tanda y Noche 5.60, 4.10.

NOBEL Tel. 57387

Matinée y Tanda dobles EL ASESINO NOCTURNO y MI ADORADO TORMENTO. Noche ESPEJO DE ALEMANIA y MI ADORADO TORMENTO. Censura todo público. Matinée, Tanda y Noche 7.10.

CENTER Tel. 22026

Matinée, Tanda y Noche dobles estreno LA CIEGA Y EL DIABLO y LA BOXEADORA DE FALY (censura 18 años). Noche LA BOXEADORA DE FALY. Matinée 4.20, 3.70, Tanda y Noche 5.30, 4.20.

IMPERIO Tel. 40451

Matinée, Tanda dobles WANG YU REY BOXEADOR y EL REY DE ACAPULCO . Noche CORTOS y WANG YU EL REY BOXEADOR. Matinée 5.10, 3.60, Tanda y Noche 5.60, 4.10.

ABAROA Tel. 50252

MATIN4E . Tanda dobles MAKO EL TIBURON ASESINO. Todo público y ALGUNAS CHICAS LO HACEN (16 años). Noche MAKO EL TIBURON ASESINO. Matinée 5.10, 3.60, Tanda y Noche 5.60, 4.10.

AVENIDA

Matinée, Tanda y Noche EL MACHO DE AMERICA. 18 años. Matinée 7.10, 9.10, Tanda y Noche 9.10, 11.10.

ROXY

Matinée doble HURACAN RAMIREZ y LA MONJITA NEGRA y KUN FU VS. KARATE. Tanda doble KUNFU VS. KARATE y CUANDO QUIERO LLORAR NO LLORO (May. 21 años). Noche CUANDO QUIERO LLORAR NO LLORO y MUNDO AL INSTANTE (21 años). Matinée 5.10, Tanda y Noche 5.60.

MEXICO

Matinée, Tanda doble LOS LEONES DEL RING CONTRA LA COSA NOSTRA. ¡OLE CUBA!, Noche ¡OLE CUBA! Matinée 5.10, 4.10, Tanda y Noche 5.60, 4.60.

MADRID

Matinée, Tanda dobles LA CHICA TERREMOTO y LOS HIJOS DEL CAPITAN GRANT. Noche MALICIA Y CORTOS. (Mayores de 21 años), Matinée, Tanda y Noche Platea 4.60, Mezzanine 5.10.

LIBERTAD

Matinée doble LAS AVENTURAS DE ULISES y LA BATALLA DE INGLATERRA. Censura 14 años. Tanda y Noche dobles LA BATALLA DE INGLATERRA y QUE LE HAN HECHO A SOLANGE. Censura 18 años. Matinée 5.10, Tanda y Noche 5.60.

BUSCH

Matinée y Tanda doble LOS VAMPIROS LOS PREFIEREN GORDITOS y DESAFIANDO EL PELIGRO. Noche doble LOS VAMPIROS LOS PREFIEREN GORDITOS y LAS PILDORAS. Estrictamente prohibida para menores de 21 años.

VARIEDADES Tel. 24071

Matinée doble FIBRA DE VALIENTES y AHORA MI NOMBRE ES NADIE. Noche doble FIBRA DE VALIENTES y EN LOS PLIEGUES DE LA CARNE. (Censura 21 años) Noche EN LOS PLIEGUES DE LA CARNE (Censura 21 años) CORTOS. Matinée 5.10, Tanda y Noche 5.60, 4.10.

Jack Nicholson
GANADOR DEL "OSCAR" EN 1975
COMO EL MEJOR ACTOR DEL AÑO

Maria Schneider

Metro-Goldwyn-Mayer presenta
Una Producción Carlo Ponti de

Michelangelo Antonioni

El hombre desolado de nuestros dias que quiere olvidar al que era antes...

El Pasajero

Historia original de MARK PEPLOE - Guión de MARK PEPLOE, PETER WOLLEN y MICHELANGELO ANTONIONI
Dirigida por MICHELANGELO ANTONIONI - Producida por CARLO PONTI - METROCOLOR
Distribuida por Cinema International Corporation

MAYORES 14 AÑOS C.I.C.

La nueva y deslumbrante película de Antonioni... una clase superior del drama de suspenso -Vincent Canby, N. Y. Times

La película del año que nadie debe perderse. -Andrew Sarris, Village Voice

Próximo Estreno CINE 16 DE JULIO

Música culta en Cristal
- Hs. 21.30
Recital.- "Fantasia Entremont"
Prokofieff-Rachmaninoff-Mendelssohn-Chopin-Albeniz-Gershwin.
- Peer Gynt.- Suite Nº. 1. Grieg.
- Concierto en Re mayor, Op. 77,J. Brahms.
TOMMY LONSDALE
LIGHT WHISKY

Hechos el uno para el otro vivieron su amor intimamente diferente a los demás

COLOR por de Luxe

Mi Adorado Tormento

Reneé Taylor-Joseph Bologna
en una producción de Wylde Films
Dirigida por Robert B. Bean.
Mayores de 18 Años

HOY ESTRENO "CINE NOBEL"

HIZO UN PACTO CON EL DIABLO Y CONSERVO SU JUVENTUD POR MEDIO SIGLO ...PERO EL PRECIO FUE DENIGRANTE.....

¡la juventud eterna fué su última perversión!

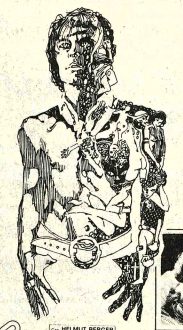

el secreto de
dorian gray

mayores de 21 años

2a. SEMANA

"EL SECRETO DE DORIAN GRAY" con HELMUT BERGER como Dorian Gray • MARGARET LEE • ELEONORA ROSSI DRAGO • UNA MODERNA ALEGORIA INSPIRADA POR OSCAR WILDE
Dirigida por MASSIMO DALLAMANO • Producida por HARRY ALAN TOWERS
UNA PRODUCCION TOWERS OF LONDON • UNA PRESENTACION DE COMMONWEALTH UNITED
COLOR por MOVIELAB • Distribuida por Cinema International Corporation

Hoy CINE BOLIVAR

ES LA EXPLOSION DE UN PUEBLO OPRIMIDO..
ES LA VENGANZA MAS CRUEL Y REFINADA..
ES LA VIOLENCIA QUE ENGENDRA MAS VIOLENCIA..
ES LA DISCORDIA ENTRE LOS HOMBRES..

MARIA FELIX
"LA GENERALA"
Director: JUAN IBAÑES - color 14 años

MAÑANA Gran Suceso CINE PARIS

ORNELLA MUTI
La inolvidable estrella de "EXPERIENCIA PREMATRIMONIAL" y "UNA CHICA Y UN SEÑOR" ahora con toda su exhuberante belleza

Una historia audáz, donde el amor lucha entre la pureza y la lujuria el ideal y el despecho!

LA CASA DE LAS PALOMAS

Glenn LEE Lucia BOSE Dir. cine CLAUDIO GUERIN HILL color MAYORES 18 AÑOS

HOY Estreno CINE PRINCESA

MAÑANA ESTRENO CINE TESLA

LA UNICA QUE LE BRINDA COMODIDAD Y CALEFACCION

AMABA APASIONADAMENTE... NO PODIA EVITARLO..... PUES ERA EL MAS APUESTO PELUQUERO DE SEÑORAS

¡LA "DOLCE VITA" DE LOS AÑOS 70 Y DE NUESTROS DIAS!

warren beatty
julie christie
goldie hawn

SHAMPOO

robert towne as warren beatty richard sylbert paul simon
warren beatty hal ashby Panavision Technicolor Warner Bros.

COLOR • MAYORES DE 21 AÑOS

SHAMPOO Carla Lorena Shampoo Carla Lorena CABELLO GRASO

El SHAMPO preferido por las grandes estrellas del cine REGALARA éste producto al público asistente en cada función de tanda del CINE TESLA.

GOLDIE HAWN Warren Beatty JULIE CHRISTI

LABORATORIOS VITA S.A.

NUEVO ENVASE INDIVIDUAL EN SUS TRES TIPOS PARA CABELLO GRASOSO, NATURAL Y SEC

Diversión para toda la familia

AVENTURAS EN LA NIEVE

DERRIBAND ARBOLES VOLANDO POR LO CIELOS AQUI EST OTRA MAVILLA D WALT DISNE

DARRIN DEAN JONES · NANCY OLSON · HARRY MORGAN · KEENAN WYNN · GEO LIND

SCREENPLAY BY DON TAIT AND JIM PARKER & ARNOLD MARGOLIN STORY BY DON TAIT
PRODUCED BY RON MILLER DIRECTED BY NORMAN TOKAR TECHNICOLOR

TODO PUBLICO

VIERNES INOLVIDABLE ESTRENO CINE UNIVERSO

SPITAL DEL NIÑO
Voluntarias del Hospital del
o se reunirán hoy en su té
nsual, en casa de la señora
triz de Mendieta.

MITE PRO RECLUSOS Y
SERADOS
integrantes del Comité pro
clusos y Liberados se reunirá

AGENDA FEMENINA

el jueves, en casa de la señora Josefa Saavedra.

CLUB DEL LIBRO
Las socias del Club del Libro No. 37 se reunen hoy, en casa de la señora Gladys San Martín de Rodríguez. La disertación estará a cargo de la señora Norah de Escóbar.

CIRCULO DE MUJERES PERIODISTAS
El Circulo de Mujeres Periodistas ha postergado su reunión mensual que debía realizarse hoy, para mañana a horas 15 y 30 en la Asociación de periodistas.

ROTARY CLUB
La presidente del Comité de Damas Rotarias señora Gloria de Abecia, ofrecerá hoy un té, en honor de los miembros de su directorio y en homenaje al Día de la Mujer.

A.C.F.
Hoy, tendrá lugar la primera reunión del nuevo directorio de la Asociación Cristiana Femenina Departamental que está presidido por la señora Delia de Trigo.

CENTRO CIVICO CULTURAL FEMENINO "20 DE OCTUBRE"
El Centro Cívico Cultural Femenino "20 de Octubre" se reunirá hoy a horas 15 en la Calle Figueroa 788 6to piso.

UNION DE ESPOSAS DE GENERALES EN RETIRO
La Unión de Esposas de Generales en Retiro se reunirá hoy, en su té mensual, en casa de la señora Erminia de Yoshida.

Sociales

REUNIONES

El Ministro de Transportes de Chile y la señora de Vargas ofrecieron un cocktail en honor del Ministro de Transportes y Comunicaciones y la señora de Trigo. La reunión tuvo lugar en la residencia de la Embajada de ese país.

El Embajador de Francia y la señora de Mandereau ofrecerán hoy una recepción en honor del Ministro Plenipotenciario del Ministerio de Relaciones Exteriores de Francia, señor Marc Bobbefans.

El Embajador de España y la señora de Maestro de León ofrecerán el martes 12 de octubre, una recepción en ocasión de celebrar la Fiesta de la Hispanidad.

Con motivo de despedir al Secretario de la Embajada del Brasil y la señora de Chohfi, ofrecerán mañana una cena el señor Raúl Taborga Baptista y señora.

FUNDACION CULTURAL EMUSA
La Fundación Cultural EMUSA ofrecerá hoy a horas 19 un vino de honor en su Galería de Arte, de la Av. 16 de Julio 1607, con motivo de la inauguración de la muestra de "Pintores de Santa Cruz".

CLUB SOCIAL TRANSITO
Ayer se posesionó la nueva directiva del Club Social Cultural y Deportivo "Tránsito" que está presidida por el doctor Dardo Montes Gutiérrez. El acto tuvo lugar en el salón de la entidad. Pasada la ceremonia, se ofreció un vino de honor a los presentes.

Al exterior

SANTA CRUZ.- Gerhart Paúl Richter Moreno, nacido en Villamontes, en el seno de una caracterizada familia de la región chaqueña, culminó exitosamente sus estudios universitarios recibiendo el título de Ingeniero Químico, en la Universidad Nacional de La Plata (Argentina).

El Lic. JOSE MANUEL BASCOPE FERNANDEZ, viajó a la ciudad de Quito, Ecuador, al haber sido designado representante de la Contraloría de la República, a los cursos internacionales de Control Gubernamental.

La niñita ELVITA ROSCELINE STRATY GONZALES apagó su primera velita en la ciudad de Camiri el día 2. Con ese motivo sus papás ofrecieron un té-piñata a sus pequeñas amistades.

Fallecimietos

La Gerencia y el personal del CITIBANK- BOLIVIA tiene el profundo sentimiento de participar el fallecimiento de su meritorio funcionario y amigo:

Sr. Dn. GUSTAVO BORJA ZEBALLOS
(Q.E.P.D.)

e invita a sus amigos e instituciones a las que perteneció a la misa de cuerpo presente a Hrs. 16 p.m. y al traslado de sus restos mortales al Cementerio General a Hrs. 16.30 del día de hoy martes 5 de octubre de 11976. El cortejo fúnebre partirá de la Av. Chacaltaya Nº. 938.

El Fondo de Empleados del CITIBANK- BOLIVIA participa el sensible fallecimiento del que en vida fue su afiliado, querido amigo y colaborador:

Sr. Dn.. GUSTAVO BORJA ZEBALLOS
(Q.E.P.D.)

e invita a sus amigos e instituciones a las que perteneció a la misa de cuerpo presente a Hrs. 16 p.m. y al traslado de sus restos mortales al Cementerio general a Hrs. 16.30 p.m. del día de hoy martes 5 de octubre de 1976. El cortejo fúnebre partirá de la Av. Chacaltaya Nº 938 .

El CITIBANK CLUB, tiene el sentimiento de comunicar el sensible fallecimiento de su socio y miembro del directorio:

Sr. Dn. GUSTAVO BORJA ZEBALLOS
(Q.E.P.D.)

E invita a sus amigos e instituciones a las que perteneció a la misa de cuerpo presente a Hrs. 16 p.m. y al traslado de sus restos mortales al Cementerio General a Hrs. 16.30 p.m. del día de hoy martes 5 de octubre de 1976. El cortejo fúnebre partirá de la Av. Chacaltaya Nº 938.

Victima de un trágico accidente, ha dejado de existir el que en vida fue ejemplar esposo y abnegado padre

Sr. GUSTAVO BORJA ZEBALLOS
(Q.E.P.D.)

Carmen Molina de Borja, esposa; Roberto, Gustavo y Eduardo, hijos; Elva Zeballos, madre; Víctor Borja, padre; Juana Flores de Aranibar, madre política; Cristina vda. de Laykof, Martha Borja de Valdivia y Augusto Borja, tías; los primos, sobrinos y demás familiares, ruegan a sus amistades, personas piadosas se dignen asistir a la misa de cuerpo presente a horas 16.00 y a la traslación de los restos mortales del extinto al Cementerio General el día de hoy 5 del presente a horas 16 y 30 (4 y media de la tarde).El cortejo fúnebre partirá de la Av. Chacaltaya Nº. 938. Será favor que comprometerá la gratitud de la familia doliente.
SERVICIOS DE FUNERARIA ALIAGA. FIGUEROA 773. Tels. 25676 - 64800.

Misas

Los hijos, hijos políticos, nietos y demás familia de la que en vida fue ejemplar madre:

Sra. FLORA TORREZ CALDERON
(Q.E.P.D.)

ruegan a sus amistades y demás personas piadosas, se dignen asistir a la Misa que en sufragio del alma, y recordando el primer año de su sensible y llorado fallecimiento, se mandará oficiar el día de mañana Miércoles 6 del pte. mes, a hrs. 10.45 en la Basílica Menor de San Francisco.
Su asistencia a éste acto de piedad cristiana, será eternamente agradecido por la familia doliente.
El duelo se despide en la puerta del Templo.

La Paz, Octubre de 1976.

Elevad una oración por el Alma de la que en vida fue abnegada ejemplar Madrecita y cariñosa abuelita:

Sra. LEOCADIA ZAMBRANA vda, de MENA
(Q.E.P.D.)

Los hijos Pedro, Hugo, Sarah M. de Lavayén y Dora Mena, los hijos políticos, nietos,bisnietos y demás familiares.

Invitan a los residentes Cochabambinos y personas piadosas, a la misa que recordando el 1er. Año de su llorado fallecimiento, se oficiará en el Templo de María Auxiliadora, hoy Martes a Hrs. 11.15.
Su asistencia a este acto piadoso comprometerá la gratitud de la familia doliente.
El duelo se despide en la puerta del Templo.

AGRADECIMIENTO E INVITACION

Víctor, Wálter Rubín de Celis y Celeste Rubín de Celis de Moreno, hijos; Dr. Edgar Moreno, Marígen Rojas y Nelly Salinas, hijos políticos; la hermana, hermanas políticas, nietos,sobrinos y demás familia de la que en vida fue abnegada madre:

Sra. ISABEL SOSSA vda. de RUBIN DE CELIS
(Q.E.P.D.)

Agradecen muy profundamente las ofrendas florales y condolencias de las personas e Instituciones: Directivos y Personal del Hospital "Luis Uría de la Oliva", Teléfonos Automáticos S.A, D.C.C.P., C.R.S.S., Damas Voluntarias del Hospital "Luis Uría de la Oliva", Representantes de la "Compañía de Jesús", Colegio San Calixto y Residentes Yungueños que acompañaron en su dolor a la familia, e invitan a la misa de réquiem que en memoria del alma de la extinta y recordando los ocho días de su llorado fallecimiento se mandará oficiar en la Catedral Metropolitana de Nuestra Señora de La Paz, el día de mañana Miércoles 6 del presente mes a horas 10.30 a.m.
Su asistencia a este acto de piedad cristiana comprometerá la eterna gratitud de la familia doliente.
El duelo se despide por tarjeta. (No circulan invitaciones especiales).

Raúl, Sandra, Tommy y Felipe Pérez (hijos), ruegan a sus parientes, amistades y en especial a las socias de la Acción Católica del Montículo, a la Corporación Boliviana de Fomento, y personas piadosas se dignen asistir a la misa que en sufragio de las almas de los ejemplares padres que en vida fueron

Sra. DINA DONALSON vda. de PEREZ
Sr. RAUL PEREZ
(Q.E.P.D.)

que recordando su sentido fallecimiento se celebrará el día de hoy martes a horas 19 p.m. en la Iglesia del Montículo (Sopocachi).Su presencia será agradecida por la familia doliente.

La Paz, octubre 1976

Fallecimientos

En la paz del Señor y confortado con los auxilios de la Santa Religión Católica, ha dejado de existir el que en vida fue, abnegado padre y ejemplar esposo

Sr. AUGUSTO MONRROY SANCHEZ
(Q.E.P.D.)

Elena Delgado de Monrroy, esposa; Oswaldo, Julio, Efraín, Fanny Esther, Rene, hijos; María Monrroy, hermana, (ausente); Marina Vergara, María Jeannette, hijas políticas; los sobrinos, nietos y demás familia, ruegan a sus amistades y en forma especial al Comando de Policía Boliviana, G.N.S.P., Dirección de Investigación Nacional, Tránsito, Dirección de Identificación Nacional, se dignen asistir a la traslación de los restos mortales del extinto al Cementerio General, el día de hoy 5 de los corrientes a Hrs. 16 p.m. (cuatro de la tarde). El cortejo fúnebre partirá de la Sede Social de Policías y Carabineros (calle Junín). Será favor que comprometerá la gratitud de la familia doliente.
SERVICIOS DE FUNERARIA ALIAGA. FIGUEROA 773. Tels. 25676 - 64800.

En la paz del Señor ha dejado de existir el que en vida fue ejemplar hijo y abnegado hermano

Joven VICTOR ANTONIO
RODRIGUEZ MORALES
(Q.E.P.D.)

Neiza Morales v. de Rodríguez, madre; Hugo, Luis, María Eugenia (ausente), hermanos; Cap. Juan Apaza, Doris Hurtado y Cdte. Freddy Revollo, hermanos políticos; Oscar Rodríguez, Cnl. José Villarreal, Olga Otero, Dr. José Villarreal, Felima Suárez, Rene Villarreal, Tomasa Bernal, Omar Moreno, Julio Lazarte, tías; los primos, sobrinos y demás familiares, ruegan a sus amistades y en forma especial al personal de T.P.F.B., Ministerio de Trabajo, Escuela Brasil, Escuela Juan Federico Zuazo y Prom. Martín Cárdenas 1973, Residentes Cruceños, Fed. de Maestros Urbanos, Col. Nal. Ayacucho, Fraternidad 14 de Septiembre,se dignen asistir a la traslación de los restos mortales del extinto al Cementerio General el día de hoy martes 5 del pte. a Hs. 16 p.m.
El cortejo fúnebre partirá de la calle México esq. Nicolás Acosta (Local de la Federación de Petroleros).
Será favor que agradecerá la familia doliente.
SERVICIOS DE FUNERARIA VALDIVIA. Of. Graneros esq. Figueroa. Tels. 24290 - 25254.

En la paz del Señor y confortado con los auxilios de la Santa Religión Católica y la Bendición Papal, ha dejado de existir el que en vida fue ejemplar esposo y abnegado padre

Sr. Prof. FERNANDO IRAHOLA ARIAS
Benemérito de la Patria
(Q.E.P.D.)

Fanny de Irahola, esposa; Rolando, Martha, Sonia, Marcelo, María del Carmen, hijos; Victoria vda. de Irahola, madre; Rodolfo, Daniel, Dora, Elena, hermanos; Eda de Vidaurre y Edgar Delgado, hijos políticos; los hermanos políticos, tíos, sobrinos y demás familia, ruegan a sus amistades, personas piadosas y en forma especial a los Beneméritos de la Patria, Casa Gundlach S.A., Administración del Edificio Iglesias, Instituto Comercial "Arriete", Instituto Eva Perón, Residentes Orureños, se dignen asistir a la Misa de cuerpo presente a horas 15.00 y a la traslación de los restos mortales del extinto al Cementerio General el día de hoy martes 5 del presente a horas 16.00 (4 de la tarde). El cortejo fúnebre partirá de la calle Héroes del Acre Nº. 70. Pasaje Sánchez Lima (Zona San Pedro). Atención que comprometerá la eterna gratitud de la familia doliente.
SERVICIOS DE FUNERARIA ALIAGA. FIGUEROA 773. Tels. 25676 - 64800.

La familia del que en vida fue

Sr. ROBERTO VACCARO ZARCO
(Q.E.P.D.)

tiene el sentimiento de comunicar su sensible deceso acaecido el día 4 del presente mes en la ciudad de La Paz, e invita al traslado de los restos mortales el día de hoy martes a horas 16:00 p.m. (4:00 p.m.).
El cortejo fúnebre partirá de la Calle Pedro Kramer Nº. 972.
La Paz, 5 Octubre de 1976.
CASA SANTANDER: Of.: Av. Mcal. Santa Cruz 1058. Telf. 23663.
Av. Armentia Nº. 521. Telfs. 23342 - 23636 - 52313.

Misas

La familia del que en vida fue, abnegado padre y ejemplar esposo, señor:

Don. CARLOS QUIROGA OCHOA
(Q.E.P.D.)

Ruega a sus parientes, amigos, residentes Orureños, Circulo de Fotógrafos Profesionales de Bolivia, Sindicato de Fotógrafos al Minuto, DIN, AMIG, y personas piadosas, se dignen asistir a la misa que recordando los tres meses de su llorado fallecimiento se mandará oficiar el día de mañana Miércoles 6 del pte. a horas 9.45 a.m. en la Basílica Mayor de San Francisco.
Asistencia que comprometerá la gratitud de la familia doliente.
El duelo se despide en la puerta del Templo

La familia de la que en vida fue:

Sra. ALICIA PEÑA vda. de TERAN

invita a sus parientes, amigos y residentes valleg randinos a la misa que recordando el primer mes de su fallecimiento se mandará oficiar el día de mañana miércoles 6 en la Iglesia de María Auxiliadora (El Prado) a hs. 11 y 30 a.m.
Su asistencia a este acto comprometerá la gratitud de la familia.

Alinde Gárate vda. de Montesinos, esposa; Luis, Nancy, Troadio (ausente), Rubén, Gustavo, Sonia, María del Carmen, Sebastián Montesinos Gárate, hijos; Luisa Adalberto, Lucio (ausente), Pedro Montesinos Peña, hermanos; Blanca de Montesinos, Franz, Dulfredo, Primo Gárate, hermanos políticos; los primos, sobrinos y demás familiares del que en vida fue, ejemplar padre y esposo

Sr. Ing. TROADIO MONTESINOS PEÑA
(Q.E.P.D.)

ruegan a sus parientes, amigos y personas piadosas, se dignen asistir a la misa que recordando los 8 días de su llorado fallecimiento se mandará oficiar en el Templo de Santo Domingo el día de mañana miércoles 6 del presente mes a horas 9.30 a.m.
Asistencia que comprometerá la gratitud de la familia doliente.

- LA EX MODELO Twiggy espera en el aeropuerto de Londres para viajar a Venecia donde asistirá a un festival de música popular (Radiofoto AP).

CORAZONES ENFERMOS: UN PANORAMA OPTIMISTA
La cardiología, en continuo avance, abre nuevas perspectivas para enfermos del corazón. Mediante algunas drogas de reciente descubrimiento, y nuevas formas de uso de las ya conocidas, se logran notables adelantos. Entérese leyendo Selecciones de Octubre, la revista-libro.

¿Demasiado delgada?
¿Desea aumentar su peso? Consulte a su médico quien le indicará Pastillas McCoy que contienen las vitaminas A y D del Aceite de Hígado de Bacalao; calcio, fósforo y otros minerales que el organismo necesita. Exija las legítimas Pastillas McCoy. De venta en todas las farmacias.
Pastillas McCOY de aceite de hígado de bacalao

En breve Ud. conocerá a LOS NSAC-ABLES
Nada les satisface... ¿Pues aun amores prohibidos?

Nueva moda en el calzado

(EFE) Entre la bota y el zapato de vestir apenas hay ahora transición. Las botas se imponen de manera indiscutible para todas las ocasiones, en una enorme variedad de materiales y estilos. Muy poco calzado, que podríamos llamar intermedio, cómodo, abotinado o escotado, aunque si llevan hormas y talones confortables, con taco de diferentes alturas. Pero , volvemos a sentir alarma, vuelve con más fuerza el peligroso tacón - aguja, de forma afilada y altura vertiginosa (hasta 10 cm.) ese tacón que hace diez años tuvo que ser prohibido en museos, palacios, salones de exposición y en muchos establecimientos de lujo. Es de esperar que no prospere esta moda, que, como todos sabemos, es, además, perniciosa para la salud de las mujeres.

DESDE BOTAS A SANDALIAS

BOTAS.- Gran variedad de modelos, tanto por la línea, como por las materias en que se realizan y la altura del tacón: "cuissarde" es decir, "muslera" o subiendo hasta el muslo.
"cavaliere", ya clásica, estilo jinete
- media pierna, ancha para meter dentro el pantalón.
-media pierna, corriente, para falda o pantalón, cubriéndola.
El gran creador XAVIER DANAUD presenta una atractiva serie de modelos deportivos y elegantes, con muchos cortes de gran fantasía que les presta un aire diferente. Así mismo, ANDREA PFISTER,.. nos ofrece una bonita colección, especializandose en el estilo "zuavo" de punta redondeada y fino cordón, arriba, metido en una jareta. En general, podemos ver botas sport con suela de crepé o suela triple en cuero, cómodas, de poco tacón, que va haciéndose más alto en los modelos de vestir, al tiempo que la línea se afina.

BOTOS.- En estilos más o menos rústicos, formas, suelas, alturas, para los "juniors" sobre todo, que se visten de maxipulls, chandals, parkas y anoraks.

Nacimiento

El hogar de los esposos Lic. Guillermo Villegas Rivero y Mirtha Antelo de Villegas ha sido alegrado con el nacimiento de su segundo hijo; la madre y el niño se encuentran bien de salud.

Empresa Siderúrgica Boliviana S.A.

Requiere para servicio médico con residencia permanente en la Provincia Chiquitos del Departamento de Santa Cruz, los servicios de un médico general.
Los interesados deben dirigirse por escrito indicando pretenciones de sueldo hasta el día 10 del presente mes a la Casilla Nº. 7062.

La Paz, 4 de Octubre de 1976

Fallecimiento

Agrupación Unidos por Amistad
A.U.P.A.

Tiene el sentimiento de el sensible fallecimiento de su socio fundador

Don GUSTAVO BORJA ZEBALLOS
(Q.E.P.D.)

y, a tiempo de hacer llegar sus condolencias a la familia del extinto , invita a todos sus amigos y personas piadosas asistir al traslado de sus restos mortales al Cementerio General, el día de hoy 5 de octubre, a horas 16 (Cuatro de la tarde)
El cortejo fúnebre , partirá de la calle Chacaltaya No. 938.

La Paz, octubre de 1976

SALSA
con hongos,
sabor a carne y queso.
PARA TALLARINES

VENTAS AL PUBLICO
JENARO SANJINES 489 Tel 65318
IMPEX
AL POR MAYOR
WALDO BALLIVIAN 582 Tel 56283
casi esquina ECUADOR

El aviso oportuno

COMERCIALES

Abarrotes

CARNICERIA ESPAÑOLA El mercado a su alcance, ofrece Azúcar, Aceite, Huevos $b. 1.40. Federico Zuazo 1573. Telf. 24366.

5 Alfombras

ALFOMBRAS Y CUBRECAMAS "TUFTIN'" Variedad de colores Av. Villazón Nº. 1964 Tel. 28092 - 25529.

17 Artículos Deportivos

ZAPATERIA "CRACK" Linares 991 Ofrecen calzados de 1era. calidad para equipos profesionales, últimos modelos, suaves, guante.

19 Artículos Electrodomésticos

"SERRIMON" BOLIVIANA. Créditos en cuotas de .50 $b. Cocinas, radios, relojes y mercaderías en general. Comercio 872. Tel. 53924 La Paz Galeria España, local 17 Santa Cruz.

CASA SEUL: Potosí esq. J. Sanjines 898 pantallas, radios, tocadiscos, radiolas, juguetes, y gran variedad de cocinas.

21 Artefactos eléctricos

"MOBLART". Juan de la Riva 1487. Se vende Lámparas FLUORESCENTES de 3, 2 y 1. Tubos con plafones Precios sin competencia. (23/22)

Se vende un amplificador STEREO, mas su tocadisco, marca PHILIPS. Referencias: Colombia Nº. 479 Teléfono Nº 63895 (6/12)

30 Acido Sulfúrico

"DASBOL".- Ventas por MAYOR Y MENOR de 98.4% 66o Bé Peso específico 1.84. Color Cristalino Translúcido, especial para toda clase de Industrias. Informaciones DASBOL. Tel. 23030. Casilla 7880. (9/9).

48 Calzados

CALZADOS "IDEAL" Comercio 826. CALZADOS PARA DAMAS, CABALLEROS Y NIÑOS (1/1)

53 Casimires

COMERCIAL "LEQUIPE".- Av. América 158 Tel. 20961. Venta de: Paños, Casimires Supertex 70, Supertex liso, Mantas, frazadas, mantas de viaje. AGENCIA.

82 Fábricas

INMETAL C.B.F.- Fábrica de carrocerías. Planta Industrial en El Alto, frente a Aduana. Telf. 59543. Casa 4784. La Paz (16/13/XI)

FABRICAS DE CERAS JUHO: Jenaro Sanjinés Nº. 540 Tel. 20057 Venta al por mayor y menor. (3/2)

85 Ferreterías

FERRETERIA ORURO.- Figueroa 850 Tel. 29546. Chapas y Candados "Cisa" "Yale", "Vera", etc. Variedad de artículos eléctricos y herramientas. Ventas por mayor y menor.

FERRETERIA "NACIONAL" IMPORTACION DIRECTA Sanitarios Ideal-Standard, Azulejos Clavin Alto relieve y Ferretería en general Av. Montes 741 Tel. 57574 (9-15).

FERRETERIA "SIMAJIO" Avenida Montes 648 Venta de sanitarios en general.

FERRETERIA "NACIONAL" OFRECE DE IMPORTACION DIRECTA Juegos de Baño-Azulejos Decorados Modelos y colores variados-Fierro de Construcción y cañerías. Precios sin competencia. Av. Montes Nº. 741 Tel. 26846

FERRETERIA YALE.- Calle Colombia 183. Copia de llaves al minuto. Tel. 52013.

FERRETERIA "LOS ANGELES" Importación directa de materiales de construcción. Av. Montes 715 (9-9).

FERRETERIA "ROMACRUZ" Colombia 519. Teléfono 28599 PINTURA PARA MOVILIDADES.

COLCHONES

COLCHONES PULLMAN: Colchones y catres de la mejor calidad, México Nº. 1516.

89 Friales

FRIAL BUENO C. Bueno 341 Venta de productos Stege, pollos, licores, abarrotes.

126 Juegos electrónicos

VENDEMOS Juegos Electrónicos con monedero, sin estrenar. Tel. Nº. 28781. (11/13).

130 Licores

BODEGA BALANZA: Otero de la Vega Nº. 268 Vinos, licores y vinagre de pura uva pedidos al tel. 55311. (16/16)

151 Motores

MOTORES LLEGARON Llegaron motores usados de Dodge, Chevrolet, Internacional, cajas diferenciales, alternadores, generadores, carburadores, hojas de resortes, tambores trenes delanteros Zoilo Flores 1284 (14-13).

153 Muebles Metálicos

ESTANTERIA METALICA

CASA FIEL S.R.L. Colombia 250 Telef. 54948 Cas. 344.

154 Muebles en General

MUEBLES MAESTRANZA "CARVIS" C. Murillo 1282 - 1286. Tels. 62662 - 22208. (9-9).

MUEBLES BELLO HORIZONTE: Ofrece muebles para oficina y el hogar en varios modelos, revestidos en fórmica a precios de fábrica Calle México Nº. 1485. Telf. 26202.

- MUEBLERIA QUIROGA: Se trabaja juegos de living en circular últimos modelos, obra fina y garantizada Murillo 975

MUEBLERIA MOBLART: Juan de la Riva 1487. Nuevos y a medio uso. Precio sin competencia. Permutas. (16/15/VI).

INDUSTRIAS RICARDI S.R.L.- Av. 16 de Julio 143?.- Fabricantes de muebles en general. (16/15/VI).

170 Pinturas

FERRETERIA ROMACRUZ.- Colombia 519. Tel. 28599. Pinturas para Movilidades. (27/1º.).

193 Repuestos

AUTOMOTIVOS "PAULCAM" C. Almirante Grau No. 543 (7/15)

POR MOTIVO DE VIAJE: Vendo negocio acreditado, venta de repuestos, lubricantes remachado, balatas y discos COSMOS Jaimes Freyre 2042 parada línea Nº 2 Tembladerani.

CASA "INTERTOYO" Telf.; 51371 Repuestos para vehículos INTERNATIONAL. Venancio Burgoa Esq. Boq. (San Pedro).

FERRETERIA "ROMACRUZ" Calle. Colombia 519, telf. 55631 (25/31)

210 Televisores

¿FALLA SU TELEVISOR? Av. Simón Bolívar 1993, personal capacitado en el exterior Tel. 65224 y 53195 (24/31)

TELE SERVICE "EDKU".- Reparaciones de TV. RADIOS, PICK UP, GRABADORAS, CALCULADORAS, etc. Nicolás Acosta Nº. 583. (14/20)

217 Vehículos

VENDO CAMION Sinestrado Cañada Strongest. 1857 (7/9)

355 Distribuidora

"LA AMERICANA". México Nº. 1519. Ofrece Artefactos Electrodomésticos. Elija su plan de pago. (6/12).

356 Distribuidoras de Películas

"CORPORACION AMERICANA J.G.V." Películas de 35 y 16 mm. Comerciales Plza. Venezuela 1406 Tel. 25051 Cas. 4802.

375 Fotocopiadora

INCEBOL FOTOCOPIAS CANON a 3 $b. Calle Loayza 143. Telf. 29122.

395 Imprentas

- IMPRENTA SAN CARLOS.- C. Colón 555 Tel. 40008

IMPRENTA "NOVEL" Calle Sucre 740

IMPRENTA MEJIA.- Calle Ingavi 958.

IMPRENTA "MEDINA" C. Nicolás Acosta 415. Interior. Tel. 58284. Trabajos de Imprenta en general (1/1)

LIB. IMP. AVANCE.- Ingavi 789. Tel. 26720.

406 Laboratorios Fotográficos

LABORATORIOS DE COLOR VISION.- Sagárnaga 309. (13/13 VIII).

ARTE FOTO "VILLEGAS".- Almirante Grau 272. Tel. Dom. 54008. Foto Carnet, pasaportes en el día. (11/13).

FOTO ESTUDIO "GISMONDI" Comercio 948. Tel. 27914 ATIENDE FOTO DE ARTE. ESPECIALIDAD EN NIÑOS (24/24)

408 Lavanderías

TINTORERIA JAPONESA A VAPOR Cochabamba 190. Tel. 51546.

410 Laboratorios electrónicos

LABORATORIOS ELECTRODOMESTICOS "KEN". SERVICIOS DE REPARACIONES Y MANTENIMIENTO. Plaza Israel 603. Teléf. 55449. (9/18).

TALLER ELECTRICO ELECTROMOVIL: Se reparan baterías, generadores, alternadores motor de arranque Gral. Gonzales 1376.

421 Peluquerías

BARBER SHOP "OSCAR".- Av. América Nº. 289 Esq. Pando. Altos, Tel. 26834.

OSTER.- Av. Baptista Nº. 1096. Atención a partir de hrs. 18 p.m. (23/26)

PELUQUERIA "BARBER SHOP". El Atelier del corte y peinado masculino moderno. Mercado esq. Yanacocha 300 Edif. Asbún Nuevo Tel. 62187.

PELUQUERIA LIBANO.- Vita y Albrechs, atiende con nuevos modelos de cortes Venancio Burgoa Nº. 989.

"BARBER - SHOP VELOZ".- Av. 20 de Octubre 1554. Especialidad en cortes de cabellos para Masculino. (8/15).

433 Restaurantes

BAR "JULIO" Av. Villazón 1936 Tel: 29949 Especialidad de la casa Arroz a la valenciana.

RESTAURANT "RIO LAUCA".- Figueroa 693. Tel. 58163. Se sirven platos especiales y criollos.

RESTAURANT "CUERNAVACA" Av. 16 de julio 1680 Ed. Avenida P. Baja. Comida típica mexicana Telef.: 53393.

439 Sastrerías

SASTRERIA BARTOS: Realiza trabajos para instituciones públicas, privadas, en alta moda masculina. Héroes del Acre Nº. 1535 San Pedro Telf. 21160.

SASTRERIA SAMUEL.- Av. Alfonso Ugarte (Lado Barraca). El Alto. Sastre Cortador (2/3/VI)

SASTRERIA "CALLEJOS" Cañada Strongest No. 1813 Especialidad para ambos sexos. (7/21)

SASTRERIA "CADENA" Trajes de lujo. Casimiro Corrales 1073

SASTRERIA "VELAZCO" Cañada Strongest Nº. 1561 Especialidad para caballeros (6/12)

SASTRERIA NATANIEL PAZ.- C. Linares 982. Se confeccionan trajes a la última moda para damas y caballeros. (13/13).

"SASTRERIA NAVIA".- C. Nicolás Acosta Nº. 254. Especialidad para caballeros. (13/31).

SASTRERIA AGUILAR: Dicta clases en cualquier sistema diplomado de la academia Internacional Corte Rocosa Barcelona España. Calle EE.UU. Nº. 690 pasj.

SASTRERIA "MODART. COMERCIO" Comercio 994. Planta baja. CONFECCIONES FINAS DE TERNOS A MEDIDA Y TRAJES DE ETIQUETA PARA HONORABLE. PUNTUALIDAD Y ESMERO (1/1)

SASTRERIA "BALBOA". Loayza 460 Confeccion fina para caballeros.

ARTEFACTOS DE ILUMINACION

CASA FIEL S.R.L. Colombia 250 Telf. 54948 Cas. 344

443 Snacks

SNACK FOUR SEASONS: Especialidad Pollo a la Canasta, refrescos, bebidas Potosí Esq. Loayza Nº. 1375.

SNACKS, FUENTE DE SODA.- Juan de la Riva 1444. Telf. 27676. Salteñas, Sandwichs, pastel paraguayo. (16/22).

444 Sombrererías

ALMACEN DE SOMBREROS Sagárnaga Esq. Murillo 196 Tel. 58214 Venta de sombreros Borsalinos para Cholitas y caballeros.

POR 500 $b.-Confeccionamos trajes para damas **SASTRERIA GEMIO.-** Colon 272.

451 Talleres

TALLER SERVIMAC: Calle Cochabamba 140. Telf. 65117, especialidad en Máquinas fotocopiadoras, Electrostáticas, de cualquier marca, Máquinas Electrónicas, calculadoras, sumadoras y de escribir. (27/27).

TALLER ELECTRICO ELECTROMOVIL: Se reparan baterías, generadores alternadores, motor de arranque. Gral. Gonzáles Nº 1376 - 5/5 X

452 Talleres Automotrices

TALLER DE MOTORES PATIÑO.- Calle "A" Nº. 335 El Alto La Ceja. (16/15/VI).

459 Talleres de Mecánica

TALLERES ELECTRICO: Se reparan motores, generadores, transformadores Uchumayo 627 (14/13).

LUFTHAFEN.- Reparación de motores en general. Av. Antofagasta Nº. 385. El Alto. V. Dolores. (29/3).

463 Veterinarias

VETERINARIA "LOS ANDES" México Nº. 1460. Tel. 56500. Consultas, Cirugía, Variedad de implementos para su perro. Ventas de Cachorros de Raza. (del 21/21 IX)

SALON DE BELLEZA AVENIDA. Av. 16 de Julio Ed. Avenida Pta. Baja tintes, cortes, masajes, cosmetologia (16/26)

SALON DE BELLEZA RINAH : Rinah, Teresa, Charo, Noriko, ofrece a su distinguida clientela, una esmerada atención, plaza San Francisco 893 1º. piso Edif. Fabril Telef. 54038 (24/24)

SALON DE PEINADOS "POCHI".- Av. América Nº. 289 Esq. Pando, Altos. Tel. 26834.

465 Técnicos

EXPERTOS EN MAQUINAS OLYMPIA: Mantenimientos, reparaciones, mecánica Colón Nº. 463 Tel. 51091.

¡COMERCIALES!

"AYOROA LTDA." Comercio 822. Tel. 29907. Cas. 2913. GUITARRAS NACIONALES E IMPORTADAS. CHARANGOS Y MATERIALES PARA LA FABRICACION DE INSTRUMENTOS DE CUERDA (1/1)

Churrasquería

CHURRASQUERIA "LA CARRETA": Abierto hasta las 24 horas, sábado y domingo todo el día (lunes cerrado).

ARTICULOS PARA EL HOGAR Y REGALOS

"AYOROA LTDA." Comercio 822. Tel. 29907 Cas. 2913.(1/1)

541 Inmobiliarias

POSTA SUR: Compra-venta de casas, terrenos, departamentos acomodos satisfactorios de alquileres, anticréticos, Jenaro Sanjinés 541 local 19 Tel. 51046 Pj. Kuljis.

VENTA DE INMUEBLES

VENDO TERRENO.- Gran extensión entre Obrajes y Montículo Sopocachi. Escribir E.P. Correo Central.

Productos químicos

VENDEMOS: Mentol - Lanolina - Acido Salicílico - Carbonato de Calcio (Greta) Vaselina Sólida y Líquida - Subnitrato de Bismuto - Esencias: Sitronela - Agua Florida. Laboratorios "KATTIA" Murillo 810.

Carpas

CARPA PARA CAMION. Se vende Av. Montes, Esquina Pucarani, Casilla 2177. Telf. 26982.

PISOPAK
IMPORTADORA FERNANDEZ CASILLA 5174
Jenaro Sanjinés 439 Tel. 64529

PROFESIONALES

222 Abogados

CARLOS GOMEZ GARCIA U.- Yanacocha 599 3º Piso Of. 15 La Paz. Calle 25 de Mayo Nº. 638 Cochabamba(15/15)

DR. CLEMENTE CHUQUIMIA Y. JUICIOS AGRARIO, CIVIL, PENAL, ADMINISTRATIVO EN GENERAL. Comercio 1036 Of. 2 (3/18)

Dr. MIGUEL ANGEL VIRRUETA A. Yanacocha Nº 301 1º piso Of. 7 Tel. 40298

DR. EDUARDO VERGARA ROJAS Cheques - Juicios Civiles - Transferencias. Comercio Nº. 994. Of. 7. (29/12 VIII).

DR. GASTON RIOS ANAYA DRA OLGA MURILLO. Atención: Asuntos judiciales sociales, penales, tributarios, mercantiles, Yanacocha 301 Edif. Asbún 5º piso Of. 1. Telf. 21583 Cas. 3386 (16/16)

DR. JOSE M. CABRERA TAPIA.- Atiende asuntos en general. Comercio 1036, Of. 2 (29/12 VIII).

DR. ALBERTO ROMAY D' ANDREIS.- Criminales - Civiles - Sociales - Transferencias y otras del ramo judicial. Comercio 1036 Of. Nº. 2. (29/12 VIII).

Dr. VICENTE M. FABIANI AGUSTI "ODONTOLOGO" Loayza 317 Tel: 29646 (24/6)

237 Consultores

CIRUJANOS.- DR. JAVIER OSSIO QUEZADA. Cirujano General. Edif. Castilla 3º. piso. Loayza 250. Telf. Cons. 20754, Dom. 82082.

DR. JAVIER OSSIO QUESADA.- Cirujano General Edif. Castilla. 3º. Piso. Loayza 250. Teléfono Cons. 20754. Dom. 82082. (16/15/VI).

ROENTGENDIAGNOSTICO

DR. JOSE AGUIRRE ZEGARRA: Médico - Radiólogo: Atiende radiografías generales y especializadas de 8 y 30 a 2 y de 17 y 30 a 20. Sábados por la mañana . Avda. Arce Nº. 2390 Tel. 20987 Dom. 82780.

240 Dentistas

DR. RODOLFO SANCHEZ. Isaac Tamayo 616.

DR. SAMUEL CALDERON DURAN: Odontólogo - Odontotécnico Av. 20 de Octubre 1983 Esq. J. J. Peréz Telf. Nº 43193 Hrs. 14 a 20 p.m.

DR. RENE TORRES VALDA - CIRUJANO ODONTOLOGO Nicolás Acosta 279. Tel. 51032.

280 Médicos

DR. JORGE LIENDO.- Cine Scala, piso Nº. 7. Telf. 56695. (16/14/VIII).

DR. JAVIER OSSIO QUESADA.- Cirujano General Edif. Castilla 3er. piso. Loayza 250. Teléfono Cons. 20754 Dom. 82082 (16/15/VI)

DR. CLEMENTE CHUQUIMIA Y. JUICIOS AGRARIOS, CIVIL, PENAL, ADMINISTRATIVOS EN GENERAL. Comercio 1036 Of. 2 (31/15)

CIRUGIA PLASTICA

Dr. JOSE GUTIERREZ MICHEL: Corrección de defectos en cara y cuerpo (naríz, arrugas, quemaduras) traumatología. Consultorio Edif. Alameda 1º piso, 17 a 19.30.

GINECOLOGO

GINECOLOGOS.- DR. JORGE LIENDO. Cine Scala piso Nº. 7. Tel. 56695 (16/14 VIII)

DR. JAIME SALGUEIRO CHAVARRIA Cirugía - Ginecología - Obstetricia. Dom y Cons. Sucre 778 Tel. Dom. 52634 Cons. 42652

VARICES Y SUS COMPLICACIONES

Tratamiento radical de várices, úlceras varicosas, etc. Cirugía: Cuello, tórax, abdomen. Potosí 876 esq. Sanjines. 1º. Piso Of. 2. Tel. 57525 de Hrs. 18 a 20.

PIEL

DR. FABIO PRADO BARRIENTOS: Loayza 250 Edif. Castilla 2º. piso Of. 201 Telf. 56641 16.30 adelante.

285 Notarios

NOTARIO DE FE PUBLICA AUGUSTO ROJAS GUZMAN ESCRITURAS-PROTESTOS-PODERES. Comercio 994 1º. piso . Tel. 27242

DRA. NELLY A. DE MALDONADO: Yanacocha 301 Edif. Asbún 4º piso Of. 1 Telf. 22828 Dm. 83717 - 8/8 X

NOTARIO DE FE PUBLICA HUMBERTO CALDERON BENAVIDES Comercio 948 Tel. 66149 (24/8)

NOTARIO DE FE PUBLICA DR. ALFREDO PACHECO ITURRI Jenaro sanjines 526 Edif. del Teatro Princesa 1er piso Of. 18 Tel. 53126 (22/29)

SERVICIOS

317 Agencias Aduaneras

AGENCIA ADUANERA QUIROGA.-- Edif. Paris 1er. piso Of. 15 Tel. 57427.

- AGENCIA DESPACHADORA DE ADUANAS "LOS ANDES" Calle Genaro Sanjines, Teatro Princesa, 3º piso Of. 8 Tel. 24837. (28/11).

AGENCIA DESPACHADORA DE ADUANAS "LOS ANDES". Calle Jenaro Sanjinés. Teatro Princesa 3er. piso Of. 8 Telf.

"C.I.E.D.A." S.A. C. Murillo Nº. 629. Telfs. 27527 - 55727. Importaciones de Materiales de Construcción y Artículos para el hogar.

330 Bebidas Gaseosas

BEBIDAS GASEOSAS "ORIENTAL". C. Colombia 520. Pedidos al Tel. 22982. (7/15)

344 Comercializadoras

MOLINOS PARA CAFE DIAMANT|81 FIEL S.R.L. Colombia 250 Tel. 54948 Cas. 344 (22/-

349 Copiadoras

COPIAS DE PLANOS Y FOTOCOPIAS a 3 $b. " TORREJON" Bueno 370 Telf. 20143

Los problemas de la población.....

(Viene de la página 3)

población como forma de alcanzar niveles viables de desarrollo.

Hoy, con mayores razones que en 1968, denunciamos la agresión de que es objeto la población boliviana. Exigimos el respeto a la persona humana y apoyamos todo esfuerzo del Gobierno, tendente a vencer las presiones internacionales y el interés de quienes prestan a secundar dicha agresión.

Creemos en la buena fe de las autoridades nacionales, que han señalado públicamente su respeto por la libre decisión de la pareja, y pedimos la revisión de los programas que bajo el nombre de planificación de la población, encubren fines de restricción de la natalidad en perjuicio del país.

Un último punto en este párrafo dedicado a nuestra situación actual. Igual que en otros países, se desata en el nuestro una campaña tendente a la liberalización legal del aborto provocado. Tememos que se ejerzan fuertes presiones sobre el Gobierno para dicha liberalización legal. Desde la Iglesia de los primeros siglos, los pastores han condenado unánimemente el aborto. El mandamiento de Dios es formal: "no matarás" (Gen. 4.10). Aun desde el punto de vista de la razón humana, descubrimos que la persona es un sujeto de derechos inalienables, el primero de los cuales, el derecho a la vida humana, se impone desde que comienza el proceso de gestación.

La ley divina y la razón humanan excluyen, pues, el derecho de matar a un hombre inocente. Ni el padre ni la madre pueden ponerse en su lugar para decidir por él su muerte o su vida. Invocar el aborto lastimosamente vigente en la práctica, como razón para la contracepción, equivale a querer mutilar un órgano humano lastimado, para evitar el dolor. Legalizarlo sería igual que poner en vigencia el derecho de unas personas a disponer de la vida de otros.

3. RECOMENDACIONES PASTORALES

El Episcopado de Bolivia, con el sincero deseo de presentar su aporte a la solución de los complejos problemas que afectan a la población, ofrece las siguientes recomendaciones a los cristianos del país y a todos aquellos que quieran participar de la luz que nos viene de lo alto y de la experiencia secular de la Iglesia.

1. A cada hombre y a cada mujer bolivianos —este momento pensamos especialmente en el hombre y en la mujer del campo— les exhortamos a abrir los ojos, a denunciar y a resistir personalmente toda acción de control de la natalidad, y a someterse a los mandatos de Dios y a los intereses de Bolivia. Esta resistencia personal será la fuerza que aniquile los intentos de quienes planifiquen, con abundancia de recursos, el debilitamiento de nuestra querida familia boliviana.

2. En este año 1975, declarado el AÑO DE LA MUJER, nos dirigimos en forma muy especial a la heroica mujer boliviana que ha escrito con su sangre, en más de una oportunidad, páginas gloriosas de nuestra historia; que ella esté alerta y vigilante pues, en sus manos está el auténtico desarrollo de Bolivia. Su generosidad cristiana y su discernimiento crítico son factores decisivos frente a la intriga y al engaño de quienes, desde fuera, pretenden avasallarnos.

3. A los matrimonios, les exhortamos a que formen una conciencia ilustrada sobre los problemas de paternidad responsable y a la profundización del sentido de fe, de esperanza y de amor que requieren para cumplir con la excelsa misión que se han impuesto. Sepan que confiamos mucho en ellos: de su responsabilidad humana y cristiana, depende el porvenir de la Patria.

4. A los agentes de pastoral —sacerdotes, religiosos, laicos— les recomendamos encarecidamente que estudien con profundidad los complejos problemas poblacionales en todas sus dimensiones, para que puedan ser ellos una luz esclarecedora en el confuso panorama que envuelve este importante tema; no olviden que son dispensadores de la gracia y signo de la gracia y misericordia divina, apoyo para los que vacilan, fuerza para los caídos que quieran levantarse.

5. A los mismos agentes pastorales, les recomendamos que intervengan activa y documentadamente en los acontecimientos públicos o privados en los que se traten los diversos aspectos de la problemática población y que hagan constante denuncia de los abusos.

6. A las autoridades nacionales, nos permitimos exhortarles para que procuren una coherencia lógica entre sus abiertas y reiteradas profesiones de fe y principios cristianos, su declarado espíritu nacionalista y sus declaraciones en favor de una política de respeto a la libertad de los casados en lo que se refiere al tamaño de sus familias.

7. A los responsables de la política nacional, les recordamos que los graves problemas de la población no encuentran adecuada solución en los programas restrictivos de nacimientos; nuestros males tienen muchas de sus más importantes raíces en deficiencias estructurales, como la injusticia social, la desigual distribución de la riqueza, la deficiente producción, la inadecuada distribución de los habitantes según los recursos regionales del país, la deficiente legislación familiar y así sucesivamente.

8. Recomendamos a las autoridades que, así como deben alentar y promover los programas de auténtica educación familiar, rechacen aquellos otros que, bajo cualquier denominación, buscan difundir una política de sistemática limitación de los nacimientos.

9. A los cristianos que, por razones económicas o profesionales, trabajan en programas cuya finalidad está reñida con los principios morales y contra los intereses del país, les exhortamos con caritativa comprensión a que se planteen en conciencia la posibilidad moral de tal cooperación. Que aun dentro de su trabajo sepan actuar conforme a los dictados de su conciencia cristiana y boliviana.

10. Finalmente, pedimos a nuestros hermanos en el Episcopado, pertenecientes a países desarrollados, desplegar mayores esfuerzos aún para mostrar mediante hechos concretos, a sus pueblos, con objetividad y justicia la injusticia de promover el control de la natalidad en países pobres como el nuestro, con grandes territorios. Asímismo, que esos obispos hagan comprender la inmoralidad que supone el derroche en los países ricos a costa de la vida y del futuro de los que están en vías de desarrollo. El derecho a la vida es sagrado. La vida humana es preciosa. Infundida por el Creador, permanece bajo la protección de Dios. Es un don del Señor y un "talento" que debe fructificar para sí mismo y para los demás hombres.

La persona humana está destinada a vivir en unión con sus hermanos, la felicidad eterna en el amor de Dios. Dicha vida de amor, presente
historia humana, llama
los hombres a prestar
fraternal en la constru
una sociedad y un m
jores para todos y cada
a la supresión egoíst
existencia actual de los
Dios.

Confiados en que
voz será escuchada
personas de buena volu
todos los que antep
derechos de la persona
al bienestar material
menos, tanto en el pa
fuera de él, rogamos al
que ilumine a nuestro
Gobierno en la def
derecho a la esperan
Bolivia pues cada boliv
nace, nace para Bol
nueva esperanza.

Domingo 2 de marz
Cardenal JOSE CLE
MAURER, Pdte. de
Arzobispo de Sucre.
Mons. JORGE MAN
HURTADO Arzobispo
Paz.

Mons. ARMA
GUTIERREZ GR
Obispo de Cochabamba
Mons. LUIS ROD
Obispo de Santa Cruz.
Mons. JUAN NICCOLA
de Tarija
Mons. BERNARDO FE
de Potosí
Mons. RENE FERN
APAZA Obispo de Oru
Mons. TOMAS MA
Obispo Prelado de Cor
Mons. JACINTO E
Obispo Prelado de Aiq
Mons. AGUSTIN LOPE
Obispo Prelado de Cor
Mons. CAR
ANA SAGASTI
Apostólico del Beni
Mons. BONIFACIO
DERSBACHER
Apostólico de Chiquitos
Mons. EDUARDO
Vicario Apost. de Ñuflo
vez.
Mons. JUAN PELLE
Vicario Apostólico de C
Mons. ROGER
Vicario Apostólico de R
Mons. ABEL COSTAS
Electo de Tarija.
Mons. CARLOS BROWN
Auxiliar de Santa Cruz.
Mons. GENARO M.
Obispo Auxiliar de
Mons. ADHEMAR ESQ
Obispo Auxiliar de La P
Mons. BERNA
SCHIERHOFF Obispo
de La Paz.
Mons. ALFONSO NAVA
Auxiliar de Sucre.
Mons. LORENZO
Administrador Apostó
Pando.

Notificación al personero legal de Molinos "El Chapaco", Mario Lema Castrillo

Edicto

El Dr. Jaime Catacora Linares, Juez Tercero de Partido en lo Civil de la Capital, etc.

Por el presente edicto, notifica, cita, llama y emplaza a: MARIO LEMA CASTRILLO, personero legal de MOLINOS "EL CHAPACO", para que por sí o mediante Apoderado asuma su defensa dentro del juicio ejecutivo seguido por el BANCO DEL ESTADO, contra la mencionada firma, sobre cobro de pesos, a cuyo fin se transcriben los siguientes recaudos:- - - MEMORIAL DE FOJAS ONCE.- -- Señor Juez de Partido 3ero. en lo Civil. - - - Solicita se dicten las providencias que indica.- - - Otrosí.- - - FERNANDO TORREZ CHAVARRIA, Apoderado del BANCO DEL ESTADO, en las emergencias del juicio ejecutivo seguido con "MOLINOS EL CHAPACO" de propiedad de MARIO LEMA CASTRILLO, presentándome a Ud. respetuoso pido dictar las siguientes providencias:- - - -1.- Instruir se acumule a obrados la publicación adjunta referente a la notificación por edictos con la demanda y auto de solvendo hecha al ejecutado en 23 de mayo próximo pasado.- - - 2.- Vencido el término del solvendo sin que el demandado hubiese opuesto excepción dilatoria alguna, solicito se le cite de remate en observancia de lo prescrito por el Art. 445 del Pdto. Civil.- - - 3.- No habiéndose logrado el embargo de los bienes dados en garantía, ello como resultado de que la vogoneta marca Plymouth, modelo 1955, placa de control No. 5-4585 no ha sido ubicada en esta ciudad, como tampoco la maquinaria e instalaciones de "Molinos Chapaco" presumiéndose su traslado del lugar donde originalmente se encontraba a tiempo de su avalúo, solicito se conmine al depositario Sr. MARIO LEMA CASTRILLO para que a tercero día entregue los bienes detallados en la cláusula 3º de la escritura de obligación bajo apercibimiento de EXPEDIRSE EN SU CONTRA MANDAMIENTO DE APREMIO, de conformidad a la responsabilidad asumida en la cláusula 4º del ya referido documento de obligación que es ley entre las partes contratantes de acuerdo a lo señalado por el Art. 727 del C.C.- - - Justicia.- - - Otrosí.- Teniéndose información que el ejecutado MARIO LEMA CASTRILLO propietario de "MOLINOS CHAPACO" y depositario de los bienes dados en garantía, se encuentra en la ciudad de Tarija, pido se expida ORDEN INSTRUIDA para su notificación con las providencias a dictarse en el presente memorial y sea encomendada a cualesquier de las autoridades judiciales o administrativas no impedidas de aquella localidad.- - - La Paz, 4 de Junio de 1975.- - - Fdo. - - - - Dr. José Turdera Rosas.- - - Abogado.- - - Fdo.- - Fernando Tórrez Chavarría.- - - Procurador del Banco del Estado.- - DECRETO DE FOJAS ONCE VUELTA.- - - Un sello del Juzgado.- - - A, 7 de Junio de 1975.- - - Adjúntese a sus antecedentes.- - - Al otrosí 2o.- Cítese de remate al ejecutado con el término de los diez días del encargado.- - - Al otrosí 3º.- Notifíquese al depositario que se nombra al fin solicitado.- - - Al otrosí último.- - Para la notificación al ejecutado Mario Lema Castrillo, se comisiona a la aut
judicial expedita de la ciu
Tarija, debiendo exped
respectiva orden instru
Fdo.- - Dr. Carlos D
Espinoza.- - Juez 3ro. de P
en lo Civil.- - Ante Mí:- - -
A. Burgoa.- - - Secreta
Juzgado 4to. de Partido
Civil, por el 3ro.- - - - - D
TO DE FOJAS Q
VUELTA.- - - Un sello del
do.- - A 30 de septiembre
Adjúntese a s
tecedentes.- - - Al otro
mérito a las representa
fs. 8 y fs. 14 de obra
tifíquese a Mario Lema C
mediante edictos publica
prensa local de conformi
dispuesto por el Art. 1
Código del Pdto. Civil.- - -
Dr. Jaime Catacora Lina
Juez 3ro. de Partido en l
- - Ante Mí:- - - Alberto V
Ferrufino.- - - Secreta
Juzgado 3ro. de Partido
Civil.

Es librado en la ciu
La Paz, a los cuatro días d
de Octubre de mil nove
setenta y seis años.

P.O. del Sr. J. 3ro. de
lo C.

Alberto Villegas Fer
Secretario del Juzgado
Partido en lo Civil.

Dr. José Turdera R
ABOGADO.- Padron No.
BANCO DEL ESTADO

MARIA DE ORO

APARTAMENTO G

PICAPIEDRA

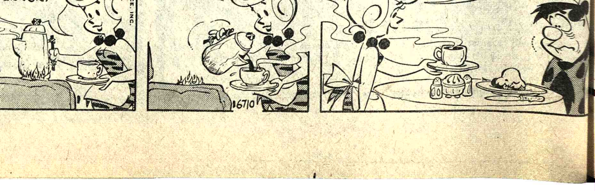

AVISOS ECONOMICOS

…vistas …ibros

…SBERT Y CIA. S. A.
Casilla 195

NUESTRA OFERTA …DE LA SEMANA:

…DE ROBERTIS - Biología …celular
…PORTMANN - Manual de …torrinolaringología.
…AMILTON - BOYD - …mbriología Humana
…AMILTON - BAILEY - …emiología Quirúrgica
…ORT - Anatomía Des…riptiva
…RUPP - Diagnóstico …línico y Tratamiento
…OGUER MOLINS - …xploración Clínica.
…OUVIERE - Anatomía …umana, Descriptiva y …opográfica . 3 tomos.

…epartamentos …Habitaciones

…GENTE necesito 2 ó 3 …zas en anticrético. Ref. …éfono 29727 Sr. Zorrilla (4-…R).

…TICRETICO Pequeño …partamento precisamos …a Sopocachi o San Pedro. …ferencias teléfono 52178 …

…ATRIMONIO SOLO …onorable desea alquilar …partamento pequeño, …rtas teléfonos Nº. 83984 - …70 (5-11/75450)

…FREZCO Departamento en …nticrético, Manuel …odriguez Nº. 385, Mira…ores alto (5-6/75653).

…ehículos

…MPRO TAXI Llamar a …s teléfonos 40460 o 41125 …)

…ENDO Brasilia 1.600 7.500 …ns. de recorrido dentro la …rantía de la casa im…rtadora. Ref: MIraflores …sé Carrasco 1.506 Sr. …scarra.

…CASION VENDO Camione…a "Volkswagen" doble ca…ina modelo 71 - 42.000 Kms. …corrido. Ref. teléfono 63089 …ardes) (26-3/R).

…ENDO AUTOMOVIL …yota "COROLLA" 1200 …ro kilómetros. Referencias …léfono 55151 (5-8/75655).

Máquinas

…ENDO Máquinas para …ser chamarras de cuero y …patería. Avenida V. Simón …lívar 2do. callejón Nº. 105 …scar Benigno Gutiérrez …6/75654).

OCASION Filmadora CANON 8 mm. Referencias Díaz Romero Nº. 1699, teléfono 58970 (R)

Prestamos Dinero

5.000 $bs. A la persona que de datos sobre una motocicleta Honda XL 250. Llamar al teléfono 57623 (5-6/75652).

Casas

LUBRAVE Yanacocha 448 Venta casa de tres pisos en avenida Buenos Aires $bs. 1.200.000.00 (5-6/75651)

ALQUILO CASA En lugar céntrico alquilo departamento con 4 dormitorios y amplio a familia honorable. Ref. teléfono 41944 (4-7/RD).

Profesores Academias

PROFESOR DE ALEMAN Necesito para alumno de Intermedio del Colegio Aleman. Referencias teléfono 23183 (R)

Propiedades Terrenos

COMPRO TERRENO en el Tejar Calle Tarija Nº 355 (28-1º/R)

Orquestas

"LOS ONIX" Conjunto electrónico teléfono 54333-65996 (25-50ct/75416).

CONJUNTO ELECTRONICO (CANO Y SU COMBO) teléfono 52651 (1º-9/75432).

CONJUNTO ELECTRONICO "CANO Y SU COMBO" teléfono 52651 (23-1º. /75406)

ORQUESTA ELECTRONICA "CARABELL" teléfono 64206 (5-11)

ORQUESTA "COPACABANA" Teléfono 65955 (21-23-X-/75239).

ORQUESTA Electronica teléfono 53220 (22-80ct/75242)

ORQUESTA electrónica **"CARAVELL"** Teléfono 64206 (24-30/75408)

ORQUESTA ELECTRONICA PENTAGRAMA Teléfono 54668 (21-23-X/75238).

ATENCION ESMERADA Organización de fiestas, acontecimientos, vajilla, servicio de garzones, teléfono 41483 de 9 a 3, 29266 tardes (2—8/75434)

ORQUESTA ELECTRONICA "PENTAGRAMA" Teléfono 54668. (21-22-X-/75238).

Teléfonos

TELEFONO Vendo Ref. Teléfono 28710 (3-5/75446)

ofertas especiales

ARREGLO TELEVISORES A domicilio, garantizados, teléfono 43740 (30-15/75428)

VENDO Microscopio especial para universitarios, normalistas o laboratorios escolares. Teléfono 60841. Sr. Torrico (28 al 16-X/R)

VENDO GALPON METALICO vendo estructura metálica desarmable y ampliable de dimensiones 8 mts. ancho x 12 mts. largo Ref. teléfono 41944 (4-7/RD).

Técnicos

PLOMERO Se hacen instalaciones y reparaciones, Teléfono 54306 (4-8/75447).

PLOMERO Instalaciones sanitarias, teléfono 26823. (1-5/75431).

ELECTRICISTA Toda hora Instalaciones y Reparaciones teléfono 60697 (2-4/75443).

Varios

AVISO AL PUBLICO Extraviado el certificado Original Nº. 000368 depósito a plazo fijo del Banco Boliviano Americano por $us. 180.000.- Queda nulo y sin valor por haberse extendido el correspondiente duplicado (4/75448).

DE OCASION Vendo una grueseadora para carpintería. Ref. Hotel Oruro Pieza 37 con Sr. Antonio Almaraz. (2—4/75438).

COCHABAMBA

EN COCHABAMBA Muebles antiguos vendo, saloncito isabelino enconchado, 6 piezas saloncito Luis XVI (versalles) con estera, dorado, 6 piezas, dormitorio imperio, comedor renacimiento italiano tallado. Referencias casilla 1522 Cochabamba. (5-7/75027).

COCHABAMBA Vendo Bar-Restaurante acreditado, céntrico a media cuadra Plaza Principal. Ref. Teléfonos 2-2321 . La Paz: 23117. (3-4/75437)

SANTA CRUZ

SE VENDE En Santa Cruz próxima a la ciudad, sobre carretera asfaltada, Lechería técnicamente organizada 400 bts. diarias. Facilidades de pago. ef. Casilla 403, teléfono 2—2164 Santa Cruz (2—6/64514).

SANTA CRUZ Se necesita tornero. Referencias Avenida Uruguay 276, teléfono 2-1469 (5-9/64528).

EN SANTA CRUZ Vendo Moto JAWA 250 modelo standard 1975. 3.000 kms. $b. 15.000.- El Pary frente Embotelladora Crush. Familia Terrazas. (2—4/R).

SANTA CRUZ Vendo casa ubicada en 2do. anillo Circunvalación, dos cuadras de Aduana con 700 m2 de terreno. Ref.: Teléfono 2—6422. (2—5/64524)

Ropa

ROPA DE MUJER.- Se vende. Ref: Av. Busch 949 (pasaje más arriba del Sucre Tenis).

- FINALISTA.– Leslie Palza, que fue finalista en el concurso de belleza que se efectuó el domingo en la piscina de Obrajes para la elección de Srta. Deporte Juvenil de La Paz 1976.

Argentina prosigue la preparación de mundial

BUENOS AIRES, OCT. 4 (AFP)- La organización del mundial de fútbol de 1978 en Argentina prosigue con arreglo al programa establecido y nada podrá detenerla, manifestó hoy aquí a AFP el General Antonio Luis Merlo, presidente del organismo autárquico "Mundial 78"

"Quienes en el extranjero, por diversos motivos, siguen haciendo campaña contra la organización de ese evento en Argentina, deben saber que el gobierno, consciente de que está en juego el prestigio del país, apoya completamente la realización del mundial", agregó el General Merlo.

El apoyo gubernamental se muestra con la creación del "EAM 78" cuya función esencial consiste en coordinar los esfuerzos.

"Es importante comprender bien el papel que desempeña este organismo y las relaciones entre las diferentes asociaciones encargadas de facilitar la organización del mundial. El gobierno, al crear el "EAM 78" se propuso ayudar a la Federación Argentina de Fútbol (AFA) y no inmiscuirse en sus atribuciones", añadió el General Merlo.

"La preparación material de una competición tan importante, con todos los aspectos anexos como alojamiento, transportes, transmisiones y otros, no puede ser asumida exclusivamente por la AFA y por eso nos hemos repartido las tareas", agregó el Presidente del "EAM".

La AFA es responsable de la parte deportiva, sobre la que mantiene un dominio total, mientras que el "EAM", por su parte, se encarga de coordinar la acción de los organismos de Estado que intervienen en la preparación material del mundial, así como de la parte comercial.

El balance de la situación que efectuaron los responsables del "EAM" durante los meses de agosto y septiembre, les pareció satisfactorio.

Las obras de los nuevos estadios que se están construyendo llevan adelanto con relación a las previsiones que se hicieron.

Las canchas fueron sembradas hace dos meses y los graderíos están parcialmente construidos, aunque faltan por terminar las superestructuras e instalaciones anexas.

Esos estadios se construyen en Mendoza (A 1.100 KM al oeste de Buenos Aires), en Cordoba, a 780 al noroeste de la capital, y en Mar del Plata a 400 KM. al sur.

La remodelación de los viejos estadios de Buenos Aires, los de River Plate y Vélez Sarsfield, se iniciará dentro de dos meses, tal como estaba previsto, y otro tanto sucede con el estadio de Rosario a 350 KM. al noroeste de Buenos Aires.

En lo relativo a las telecomunicaciones, la empresa nacional ENTEL aseguró que la red para la difusión hacia el exterior de la televisión en color ya está preparada.

I. Unificada venció por 3-0 a Chaco

POTOSI, 4 (PRESENCIA).- Corresponsal.- Independiente Unificada, campeón del fútbol local, se impuso 3-0 al juvenil elenco de Chaco Petrolero de La Paz. El cotejo se jugó en el estadio departamental y la novedad del plantel "minero" estuvo en la actuación de los jugadores Achi y Cancilieri.

Achi, ex-jugador de Olympic, está dirigiendo además al conjunto de Independiente Unificada con bastante éxito.

El representativo de Chaco Petrolero, luego de su confrontación, retornó a la ciudad de La Paz.

Viaje por el interior en planes de Strongest

En los próximos días el directorio de The Strongest decidirá si el primer equipo de fútbol de la entidad realiza o no una gira por el interior del país - Potosí Cochabamba y Santa Cruz- como preparación a su posterior intervención en el torneo nacional de fútbol por la copa "Simón Bolívar".

De concretarse la gira, el actual equipo -que mañana reinicia sus prácticas- se verá reforzado con Telmo Paredes, recientemente contratado, Juan Farías y probablemente por Ovidio Mezza.

En lo que respecta a la contratación de Mezza, anoche, el directorio continuó considerando el caso pero aún no se determinó nada ya que se sigue analizando el aspecto de tipo económico.

Se informó por otra parte que hasta fines de esta semana se espera el retorno -de Buenos Aires- del técnico del plantel, Wilfredo Camacho, quien se encuentra gestionando la contratación de tres jugadores. Camacho debe llegar al país en compañía de los mismos, cuyos nombres aún no se conocen en forma oficial.

De concretarse la gira los "atigrados" jugarán en Cochabamba con Wilsterman o Aurora. En Santa Cruz frente a Oriente Petrolero y finalmente en Potosí frente a Independiente Unificada. Todos los mencionados equipos clasificaron para el nacional.

Hernández y Misart están suspendidos

Jorge Misart, de Ferroviario, y Max Hernández, de Fígaro, fueron suspendidos dos cotejos anoche por el Tribunal de Disciplina y Penalidades de la Asociación de Futbol de La Paz.

Fueron los dos últimos castigos. Esta noche, en la reunión ordinaria del Consejo Central, se conocerán otros fallos de las divisiones inferiores de la entidad del fútbol local.

Selección Juvenil jugaría contra Bolívar el domingo

La Asociación de Fútbol de La Paz está gestionando la realización de un cotejo entre la selección juvenil de fútbol para el domingo 10 contra Bolívar o The Strongest.

El panorama recién será aclarado esta noche en Consejo Central, ya que Bolívar por su parte ha programado un cotejo ese mismo día frente a Oriente Petrolero o Wilsterman.

El Dr. José Laquis, presidente de la AFLP, mencionó a PRESENCIA que el panorama será aclarado luego de las charlas que se sostengan con los dirigentes de Bolívar.

Estaba desafió a Miguel Canto

CARACAS, OCT. 4 (AFP)- El venezolano Campeón mundial mini-mosca, Luis "Lumumba" Estaba, retó hoy aquí a su colega mexicano Miguel Canto, titular del mundo de los moscas.

Ambos son campeones del Consejo Mundial de Boxeo (CMB).

El mexicano defendió ayer con éxito aquí por quinta vez su cetro, al ganar sin objeción al retador venezolano Betulio González, en encuentro a quince vueltas.

QUE PIENSA LA HUMANIDAD DE SI MISMA?

Famosos expertos de la empresa Gallup dedicados a pulsar la opinión pública, acaban de realizar una encuesta global, abarcando 70 países. Su objetivo: saber qué piensa, cómo siente, qué ambiciona la humanidad. Entérese leyendo SELECCIONES de Octubre, la revista-libro.

Programa de Actos Conmemorativos en Homenaje al Día de la Hispanidad

MARTES 5

Hrs. 18.30 Tuna Cervantina, a cargo de los alumnos del Colegio Cervantes, en el local del Instituto Boliviano de Cultura Hispánica, Av. Arce, 2458 esq. Plaza Isabel la Católica.

MIERCOLES 6

Hrs. 18.30 Proyección Diapositivas comentadas sobre Ruta de la Mancha en el local del Instituto Boliviano de Cultura Hispánica.

JUEVES 7

Hrs. 19.00 Homenaje a la Hispanidad, sujeto a programa, del Círculo Femenino de Cultura Hispánica, en el local del Instituto Boliviano de Cultura Hispánica.

VIERNES 8

Hrs. 18.30 Conferencia del académico, Señor Dn. Oscar Cerruto, sobre el tema "Reiteraciones sobre Tamayo y Jaimes Freyre" en el local del Instituto Boliviano de Cultura Hispánica.

SABADO 9

Hrs. 20.30 Cena en la Casa de España seguida de baile (con invitación).

DOMINGO 10

Hrs. 11.30 Agasajo a los ancianos del Asilo San Ramón y niños del Hogar Villegas.

LUNES 11

Hrs. 18.30 Homenaje a la Hispanidad a cargo del Círculo Juvenil de Cultura Hispánica (programa especial).

MARTES 12

Hrs. 9.00 Ofrenda floral a Isabel la Católica y Cristóbal Colón, a cargo de la colonia española.

Hrs. 10.00 Misa en la Capilla del Colegio San Calixto.

Hrs. 11.30 Ofrenda floral al Monumento de la Reina Isabel la Católica, en la Plaza de su nombre con asistencia de altas autoridades nacionales y del Cuerpo Diplomático hispanoamericano acreditado en Bolivia.

Hrs. 20.00 Recepción en la Embajada de España (con invitación).

AGENDA

PRESENCIA Av. Mariscal Santa Cruz, Edif. Esperanza CENTRAL Tel. 40460 - 41125 y 52184 - GERENCIA: Tel. 52172. PUBLICIDAD Tel. 52178 REDACCION: Tel. 51998.- Casilla 145 Cajón Postal 3275.

FARMACIAS DE TURNO
Del 2 al 9 de Octubre

COMERCIO, Dr. Juan Araoz, Comercio 1412 Loayza-Bueno Tel. 20392.- **SAN HILARION,** Dra. Rosario Quezada, Rodríguez 254 Tel. 41595.- **SANTA FE,** Dra. María Urday, Av. Arce 2332, Tel. 21581.- **SUMA KOLLA,** Dra. Nelly Gironda, Av. Héroes del Pacífico (El Tejar).- **JUNIOR,** Dra. Ruth de Irahola, Av. Constitución 236 Tel. 54648.- **CALACOTO,** Dra. Teresa García, Av. Ballivián (Puente).- **SAN LUIS,** Calle Díaz Romero 1334, TEL. 24785.

FARMACIAS DE TURNO PERMANENTE

- **OBRAJES,** Dr. Ricardo Garcia - Plaza Franz Tamayo (Obrajes) Tel. 82081.- **VERA CRUZ,** Dra. Carmen Ramirez - Avenida Antofagasta (Alto) Tel. 59107.- **CRISTO REY,** Dra. Aída Quintela - General Lanza Nº 210 (Sopocachi) Tel. 27534.

BOMBEROS 119 - ASISTENCIA PUBLICA 118-2211 - RADIO PATRULLA 110 - TRANSITO 26148 SAMAPA 26628 - 26548 - ENERGIA 54357 - TELEFONOS (RECLAMOS) 113 INFORMACIONES 104 SEÑORITA HORA 117 LARGA DISTANCIA EXTERIOR 55907-09 INTERIOR 20402-03 HOSPITAL DE CLINICAS CENTRAL 22821 - 22872 - AASANA 59333-59310.

FLOTAS

ABAROA Alonso de Mendoza 242, Tel. 27096. **ALIAGA** Montes 700, Tel. 26376. **ANDINO,** León de la Barra 360, Tel. 20471. **ATLAS,** Alonso de Mendoza y Bozo 226, Tel. 28621. **AUTO LINEAS INGAVI,** (viajes al Desaguadero) Manco Kapac 445 (frente a Vita) Tel. 28981. **BUSTILLOS,** Calle Tumusla, al lado Hotel, Tel. 26894. **BOLIVIA,** Alonso de Mendoza, Tel. 55854. **CONDOR,** Bozo esquina Montes Tel. 25893. **CONTINENTAL** Montes 675 Tel. 29061. **COPACABANA** Montes 620 Tel. 20377. **CINTA DE PLATA** Av. Manco Kapac (Prolong. I. Tamayo 417) Tel. 65658. **EXPRESO PANAMERICANO** Bozo 167 Tel. 20803. **EL CISNE** Bozo 169 Tel. 61321. **EL DORADO** Bozo 106 esq. Montes Tel. 40375. **EL CHAPACO** Chuquisaca 536 Tel. 40258. **FLOTAS UNIDAS 15 DE ABRIL** Calle Tiquina 131 Tel. 28911. **IMPERIAL** Pando 159 Tel. 57522. **KIRQUINCHO** Bozo 108 Tel. 54612. **KORILAZO** Montes 700 Tel. 23810. **LA VELOZ DEL SUD** Tiquina esq. Figueroa 739 Tel. 23146. **MANCO KAPAC** Tumusla 530 (Hotel Tumusla) Tel. 50033. **MONTAÑA DE PLATA** Manco Kapac. **ORIENTE** Alonso de Mendoza esq. América 278 Tel. 27551. **SAMA** Plaza Riosinho 98 Tel. 64436. **SAN JORGE** Manco Kápac 450 (a 1/2 cuadra Vita) Tel. 61324. **TRANSPORTE DE CARGA A LARGA DISTANCIA** Plaza Alexander 190 Tel. 27775. **TRANSPORTES RIVEROS** Montes 660 Tel. 20984. **TRANSPORTE PESADO** Montes 511 Tel. 25083. **TRANS SERVICE LTDA.** Alto de la Alianza 630 (Casilla 3922) Tel. 43154. **UNIVERSO** Montes 638 Tel. 42831. **URUS** Bozo 194 Tel. 50793. **VICTORIA** Calle E. Calderón 563 (Gran Poder). **YUNGUEÑA** Calle Viacha esq. Av. Américas 497 Tel. 43001.

EMPRESAS AEREAS

LLOYD AEREO BOLIVIANO Tels: 54649 - 53132 - 55769 - 51155 - 51163 - 59053 LUFTHANSA Tels. 20383 - 25780 - 50499 - 50609 AEROPUERTO Tel. 59151 AEROLINEAS ARGENTINAS Tel. 50792 AVIANCA Tels. 43909 - 40883 AIR FRANCE Tel. 51740 LAN Tel. 25536 - 57750 KLM Tel. 42965 SWISSAIR Tel. 28924 PANAM. Tels. 54117 - 41863 BOA Tel. 26387 VARIG Tel. 21450 ECUATORIANA Tel. 54472.- IBERIA Tels. 20270 - 24378 - ALITALIA Tel. 23494 B.O.A.C. Tel. 55541 CANADIAN PACIFIC Tel. 55341 SOUTH AFRICAN AIRLINES Tel. 55541 BRITISH CALEDONIAN Tel. 55541 TAM Tel. 25542 AEROPUERTO 59125. BRANIFF INTERNATIONAL: VENTAS INFORMES Tels. 21100- 21105 AEROPUERTO Tel. 59303 CARGA Tels. 59555 - 59012 LAN Chile Tel. 25536 - 57750.

FERROCARRILES

ESTACION CENTRAL Tels. 52510 - 53510 ESTACION GUAQUI Tel. 888.

Tres cosas

- A los que suscribieron acciones para la próxima ampliación, le ruego....

1º Ponerse al día en sus amortizaciones mensuales.

2º.- Recoger sus talonarios de la Sucursal Nº 1 del Banco del Estado.

3º.- Los que están al día, recoger sus contratos de la Sección Acciones de T.A.S.A. (Edif. Gran Centro Av. Mcal. Sta. Cruz).

Existen contratos y suscripciones que por este motivo ya fueron anulados.

No esperes que el tuyo sea el próximo.

Te avisa FONITO

La Paz, Octubre de 1976

TELEFONOS AUTOMATICOS DE LA PAZ, S.A.

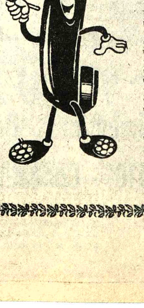

NEURO VIMIN
INTI
NEUROTONICO
Y RECONSTITUYENTE
BIOLOGICO

PRESENCIA Deportes

La Paz, Bolivia, martes 5 de octubre de 1976

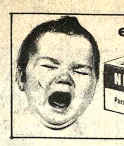
este bebe necesit
NENE-DENT
Para la dentición del bebé

Desde la TRIBUNA

Por: Tito de La Viña

Circo en el Coliseo

El Coliseo Cerrado de la calle México servirá de escenario para la actuación de un circo en nuestro medio, de acuerdo a los anuncios efectuados en prensa. Inmediatamente conversamos con los dirigentes encargados de ese importante escenario para que nos aclarasen el panorama.

Ellos ratificaron que el circo mencionado actuará en el Coliseo pero con ciertas condiciones. Afirmaron, en primer lugar, que ese circo no cuenta con animales. Después dijeron que no se permitirá que se coloquen equipos para malabaristas en el techo del escenario, ni tampoco se efectúen perforaciones en el suelo. Además, afirmaron, se cubrirá la pista para preservarla de deterioro.

Aceptamos las explicaciones, sobre todo porque según entendemos, el objetivo es engrosar los fondos destinados a la terminación total de este escenario y a reforzar su mantenimiento. Sin embargo, es preciso que se entienda que los coliseos destinados a deportes y a otras actividades afines, muy pocas veces o nunca se utilizan en otras latitudes como escenarios para la actuación de circos.

Los circos se han caracterizado a través del tiempo por sus características carpas, que posibilitan la realización de cualquier tipo de pruebas en base a la funcionalidad de que disponen. Además, y creemos que esto es lo más importante, si en otros medios los circos han actuado en coliseos cerrados, es porque existen muchos locales similares.

Ese no es el caso precisamente de nuestro país y más concretamente de nuestra ciudad, donde lo que no abundan son los campos deportivos, sino por el contrario escasean tremendamente. Por eso el cuidado que debería tenerse para que estos escenarios sean utilizados casi exclusivamente para el deporte.

Sería interesante que las autoridades gubernamentales vayan pensando en la construcción de otro escenario que sirva para espectáculos que como el circo, podrían realizarse allí y no en un campo que, entendemos, tiene que servir al deporte por sobre todas las cosas.

Muchos pensarán que es mucho pedir para nuestro medio, pero es preciso que la gente se vaya acostumbrando a realizar las cosas en escenarios que son específicos, lo cual de por sí representa un avance en materia deportiva. Suponemos que lo propio acontecerá cuando el estadio Siles quede nuevamente habilitado, y no sirva para simulacros de combate, o danzas folclóricas.

EL VENCEDOR.- Carlos Méndez, el magnífico ganador del "Circuito Manaco" que se disputó el sábado y domingo en la ciudad de Cochabamba. El volante de Santa Cruz se consagró tras una excelente actuación. (FOTO FERNANDO FLORES)

Circuito "Manaco" se correrá en El Alto

La Comisión Deportiva Nacional del ACB tiene en marcha los preparativos del Circuito "Manaco" que se cumplirá el domingo 17 en nuestra ciudad en la pista de El Alto.

DESPUES DE 3 AÑOS

El Circuito El Alto volverá a ser disputado después de tres años, ya que últimamente no pudo realizarse por falta de financiamiento. La firma Manaco ha decidido prestar su apoyo en el programa de premios.

Hugo Alvarado fue el ganador del evento en 1973 con el tiempo de 1h, 58' 09" 7/10.

Segundo se ubicó Juan Rodríguez Vera con 1h, 58' 10" 3/10, y tercero, Rolo Bass Werner con 1h, 58' 13" 3/10.

PREMIOS Y PUNTAJE

El programa de premios es el siguiente:

Al primero, 30 mil pesos bolivianos y 15 puntos; al segundo, 18 mil pesos bolivianos y 12 puntos; al tercero, 12 mil pesos y 9 puntos; al cuarto, 6 mil pesos bolivianos y 6 puntos; al quinto, 3 mil pesos bolivianos y 3 puntos.

La mejor vuelta tendrá un premio adicional de 2 mil pesos y dos puntos. El recorrido del Circuito es de 14,7 kilómetros. El evento se correrá por series.

La Comisión Deportiva Nacional aguarda que tanto Recalde como Uravich, participen en este Circuito que sin duda atraerá la atención de los aficionados.

Las inscripciones finalizarán el 14 de octubre a horas 18.30. El sorteo se producirá media hora después y la inspección de las máquinas tendrá lugar de acuerdo al nuevo reglamento faltando 24 horas para largarse el Circuito.

El recorrido del Circuito es Alto-Kenko-Tilata.

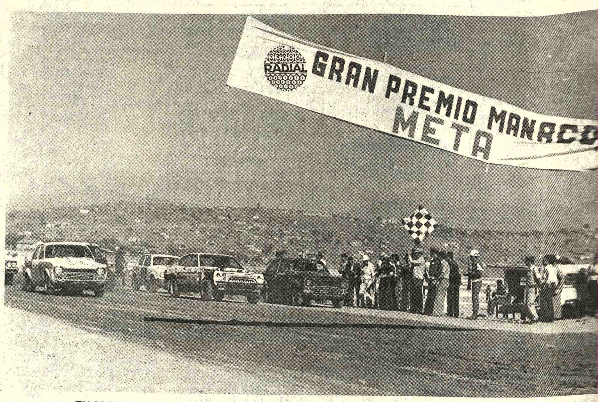

EN COCHABAMBA.- Largada de una de las series del "Circuito Manaco" en la ciudad de Cochabamba, con los coches agrupados. Fueron 16 los coches que participaron de la prueba final en el Autódromo Bolivia alrededor de la Laguna Alalay. (FOTO FERNANDO FLORES)

Aprovaron rol de actividades de atletas alemanes en La Paz

El Comité Organizador de los VIII Juegos Deportivos Bolivarianos hizo conocer ayer el programa oficial que se cumplirá del 13 al 18 del presente, con motivo de la visita de atletas alemanes.

El mencionado programa se llevará a cabo en esta capital de acuerdo al siguiente detalle:

MIERCOLES 13: Arribo al Aeropuerto de "El Alto". Traslado al Hotel Sucre.

JUEVES 14: 10 a 12:00 a.m. Demostración de pruebas en la Pista Atlética del Colegio Militar conjuntamente con atletas de La Paz. 15:00 Entrevista con el Sr. José Gamarra Zorrilla, Presidente del Comité Olímpico Boliviano. 16:00. Visita al Valle de la Luna.

VIERNES 15: 8:30 a.m. Visita ruinas de Tiahuanacu. 13:00. Almuerzo ofrecido por el Presidente del Comité Olímpico Boliviano, Sr. José Gamarra Zorrilla. TARDE. Libre. 19 a 21:00. Coctel-Buffet ofrecido por el Encargado de Negocios de la Embajada Alemana, Dr. Gerardo Gerd Braunveller. Local: Club Alemán.

Comenzó en Potosí el torneo juvenil femenino de básquet

POTOSI, 4 (CORRESPONSAL).- Wilson Mendieta.- Anoche se inauguró en esta ciudad el IV torneo nacional femenino juvenil de básquet, que cuenta con la participación de los equipos de Pulacayo, Santa Cruz, Potosi, Oruro Cochabamba y La Paz.

La ceremonia inaugural contó con la asistencia de una gran cantidad de espectadores en la cancha del Colegio Franciscano, En el primer encuentro, la representación de SantaCruz superó a la de Oruro por 40 a 30. El rol completo de encuentros es el siguiente:

Lunes Potosí-Pulacayo y La Paz-Oruro. Martes, La Paz-Pulacayo, Cochabamba-Oruro y Potosí-Santa Cruz. Miércoles: Pulacayo-Santa Cruz y Potosí-Cochabamba.Jueves: Pulacayo-Cochababam y Santa Cruz-La Paz. Viernes: Santa Cruz-Cochabamba, Oruro-Pulacayo y Potosí-La Paz. Sábado: Potosí-Oruro y La Paz-Cochabamba.

RECALDE EN CIRCUITO MANACO.- El coche del argentino Jorge Recalde en su participación en la prueba corrida el domingo. Anuncia su actuación en El Alto para el 17 (FOTO FERNANDO FLORES)

Juegos Deportivos de Sucre tendrán costo de $b. 650.000.

Un costo de 650 mil pesos bolivianos tendrán los Segundos Juegos Deportivos de la Juventud a realizarse próximamente en la ciudad de Sucre.

El dato fue revelado ayer por la Secretaría General de Deportes y Juventudes de la Presidencia de la República, en su boletín número 146 del presente año.

La mencionada suma cubrirá los siguientes gastos para todas las delegaciones: pasajes de ida y vuelta, viáticos, alimentación, hospedaje y material deportivo para los participantes.

Ayer la SGDJ remitió al interior del país los fondos necesarios que serán administrados por los diferentes Institutos Departamentales de Deportes.

ESPECTACULOS DEPORTIVOS

El titular de la SGDJ - Guillermo Bulacia Salek- estudia actualmente el ofrecimiento de un promotor de espectáculos deportivos quién estaría dispuesto a traer al país equipos de diferentes especialidades de diferentes puntos del exterior a nuestro país.

De concretarse las tra[...] los equipos que venga[...] ternarían con sus similar[...] país que se vienen prep[...] para los Juegos Bolivaria[...] próximo año en el país.

En un céntrico local [...] capital el pasado doming[...] la noche fue coronada [...] Reina de la Juventud De[...] de La Paz", la Srta. [...] Balderrama, quién acomp[...] a la delegación local [...] Segundos Juegos Deporti[...] la Juventud a realizars[...] mes en Sucre.

Atletas germanos llegarán el 13 para una serie de exhibiciones

El 13 del presente arribará al país una delegación de veinte atletas alemanes --doce varones y 8 damas-- que ofrecerán serie de exhibiciones en La Paz y Cochabamba.

La delegación la componen:

DAMAS:

Annegret Richter - 100 m - 11,01 - medalla de oro - récord mundial - récord olímpico.- 200 m - 22,39 - medalla de plata; - participante en la posta 4 x 100 m (plata).

Inge Helten - 100 m - 11,04 - medalla de bronce; - - 200 m - 22,64 - 5. lugar en el final de Montreal; - - participante en la posta 4 x 100 m (plata).

Annegret Kroninger - 100 m - 11,10; - - 200 m - 23,05; - participante en la posta 4 x 100 m (plata).

Elvira Possekel - 100 m - 11.20- - 200 m - 23,36 - participante en la posta 4 x 100 m (plata).

Rita Wilden - 400 m - 51,47 - participante en Montreal.

Brigitte Kraus - 800 m - 2:00,5 - 1500 m 4:04,3 - participante en Montreal.

Marion Becker - jabalina - 65,14. - medalla de plata en Montreal.

Eva Wilms - bala - 20,35. - 7. lugar en Montreal

VARONES

Guido Kratschner - decatlon - 8411 puntos - medalla de plata.

Paul H. Wellmann - 800 m - 1 1:46,7 - 1500 m - 3:36,1; - medalla de bronce.

Willi Wülbek - 800 m - 1:45,3 - 4. lugar en el final de Montre[...]

Bernd Herrman - 400 m - [...] posta 4 x 400 m (bronce).

Franz-P.Hofmeister - 400 [...] - posta 4 x 400 m (bronce).

Lothar Krieg - 400 m - [...] posta 4 x 400 m (bronce).

Harald Schmid - 400 m - [...] posta 4 x 400 m (bronce).

Klaus-P. Hildenbrand - 5[...] 13:13,7 - medalla de bronce[...]

Michael Karst - 300 m c.O.[...] - 5. lugar en Montreal

Rolf Ziegler - 100 m con [...] 13,9.- - 400 m con vallas - [...]

Wolfgang Kolmsee - salto [...] 16,68 - 6. lugar en Montreal[...]

Karl-Hans Riem - lan[...] martillo - 75,46 - 4. lug[...] Montreal, - ex-campeón del [...] (79,88).

Oriente o Wilsterman jugarían el domingo 10 contra Bolívar

Bolívar está gestionando para el domingo 10 la realización de un cotejo amistoso frente a Oriente Petrolero o Wilsterman de Cochabamba.

Guery Jordán Aramayo, dirigente "celeste", dijo a PRESENCIA que esta noche en Consejo Central se hará conocer el nombre del equipo que será rival del plantel "académico".

MATCH EN SANTA CRUZ

El Dr. Jordán dijo: "nuestro equipo mereció la victoria, pero lastimosamente dos goles del equipo rival fueron conseguidos en posición adelantada".

"De todas maneras el cotejo frente a Oriente sirvió de mucho ya que nuestro cuerpo técnico analizará fríamente el resultado. El equipo conformó al público cruceño y estamos seguros que con las nuevas contrataciones el elenco conseguirá un buen ensamble" finalizó el dirigente "académico".

CIERRE DE CONTRATACIONES

El Dr. Jordán también dijo que su equipo finalizará la adquisición de jugadores nuevos, y se estima, salvo opinión del entrenador Virba, que ya no se harán más contrataciones por el momento.

El equipo reanudará hoy sus entrenamientos, luego de su presentación en la ciudad oriental.

En principio,la posibilidad de jugar el "clásico" quedó descartada por las relaciones entre ambas entidades a raíz del pase de Luis Fernando Bastida al club Bolívar.

Auxiliadora ganó ayer a Chevaliere en Volibol

María Auxiliadora se impuso a Chevaliere 2-1, en la jornada del Torneo Intercolegial de Volibol que se cumplió ayer en el Coliseo Cerrado cancha "B".

Fue el cotejo más interesante que se jugó en la víspera. Los parciales fueron de 13-15, 15-11 y 16-14.

En los otros encuentros, Dora Schmidt doblegó a Liceo La Paz 2-1, con los parciales de 15-10, 2-15 y 15-3.

Mazarello ganó con facilidad a Liceo Venezuela 2-0, con los parciales de 15-11 y 15-11

FULBITO

En los últimos cotejos del fulbito se registraron estos resultados: Felipe Segundo Guzmán ganó a San Antonio 2-1; Mariscal de Zepita y Bolívar empataron a 5 goles por bando.

Entidad aduce falta de ayuda de la S.G.D.J.

Mediante comunicado entregado ayer en esta redacción se sabe que la Asociación Departamental de Fisicoculturismo y Levantamiento de Potencia de La Paz rompió -en las últimas horas- relaciones con la Secretaría General de Deportes.

La medida -según el documento- obedece a la falta de colaboración ya que "ninguno de los que están en la Secretaría comprende o entiende qué son los levantamientos de potencia y qué material se necesita para este deporte".

En el mismo comunicado la referida Asociación censura la indiferencia de la Federación Boliviana de esta disciplina deportiva "que prácticamente se lava las manos en el problema cuando lo legal es que, tal ente, defienda a sus asociaciones afiliadas".

Por otra parte se hace saber que el Instituto Departamental de Deportes, pese a su carencia de recursos se esfuerza en colaborar al máximo a la Asociación Departamental de Fisicoculturismo y Levantamiento de Potencia.

Finalmente se convoca al torneo denominado "Gran Departamental" a iniciarse el 13 del presente bajo reglamentación de la Federación Internacional de Potencia.

Mundial de fútbol

Santa Cruz sería sede para eliminatorias 77

La Federación Boliviana de Fútbol por intermedio de su titular Dr. Mauro Cuéllar Caballero, se ha dirigido al Presidente de la Asociación de Fútbol de Santa Cruz, Dr. Edgar Peña, y cuyo texto se lo transcribe a continuación para conocimiento del periodismo deportivo y de la opinión pública en general:

"Cite.226/76.- La Paz, 4 de octubre de 1976.- Al señor.- Dr. Edgar Peña.- PRESIDENTE DE LA ASOCIACION DE FUTBOL.- Santa Cruz.- De mi consideración:.- Tengo el agrado en dirigirme a usted, para comunicarle que la Federación Boliviana de Fútbol de mi presidencia, tiene en los momentos actuales la responsabilidad de fijar oficialmente el Estadio sede para las eliminatorias de la "Copa del Mundo", a celebrarse entre febrero y marzo del próximo año, debiendo terciar las Selecciones de Bolivia, Uruguay y Venezuela.- Con este motivo, mucho agradeceré de usted absolver al Organismo Superior del Fútbol Nacional, las siguientes consultas.- 1.- Capacidad actual de cada una de las tribunas del Estadio "William Bendeck" de esa ciudad.- 2.- Medidas de su campo de juego.- 3.- Estado en el que se encuentran los camarines de árbitros y jugadores.- 4.- Distancia existente entre el campo de juego y la malla olímpica que separa de las tribunas.- 5.- Número de casetas de transmisión para radio y televisión.- 6.- Disponibilidad de un palco de prensa para ubicar a periodistas y corresponsales de agencias noticiosas.- 7.- Número de ambientes que pueden ser utilizados en su caso para instalaciones de teletipo.- 8.- Otras dependencias necesarias para esta clase de eventos y proyecciones relacionadas a trabajos que podrá realizar la Asociación de Fútbol d[...] presidencia en dicho c[...] deportivo hasta el mes d[...] brero de 1977, y que por sup[...] sean parte importante de[...] aquello que significa llena[...] requisitos que sobre el [...] ticular exige la FIFA.- [...] deciendo su amable respue[...] la brevedad posible, salu[...] usted con mis consideraci[...] distinguidas".

Fdo. Dr. Mauro Cu[...] Caballero, Presidente d[...] Federación Boliviana de Fú[...]

Con éxito se cumplió prueba de "bicicross" en Següencoma

Con marcado éxito se cumplió el pasado sábado en el Colegio San Calixto de Següencoma una competencia ciclística denominada "bicicross" y en la que intervinieron 42 niños de ese establecimiento comprendidos entre el 1º y 5º cursos del ciclo básico.

La original competencia -vendría a ser la primera en nuestro medio- fue organizada por el 5º curso básico y fue el alumno Daniel Quevedo Calderón el encargado de la coordinación general.

Se planean ya futuras competencias en vista del éxito logrado y que permitió re[...] valiosas experiencias [...] acuerdo a lo manifestado [...] citado coordinador en [...] versación sostenida [...] PRESENCIA.

Los 42 participantes fuer[...] vididos en cuatro categor[...] los ganadores de cada un[...] ellas fueron los siguientes [...] queños deportistas: Serie [...] Gabriel Ismael. Serie [...] Francisco Balanza. Serie [...] Marcelo Paz. Serie "D" [...] grupos): Ricardo Gómez y [...] Siemons.

Se disputaron pre[...] consistentes en medallas, ju[...] tes y libros.

AHORA! la
RIQUISIMA
papayisima
PAPAYA SALVIETTI
en su botella de
1 LITRO

siempre imitada, nunca igualada!

CALIDAD
Salvietti

AVILA PUBLICIDAD

ATENCION ORURO, POTOSI .... !!

INDUSTRIAS ALIMENTICIAS

DEL VALLE

★ MERMELADAS
★ NECTAR
★ JUGOS

Precisa Agente Distribuidor

Enviar solicitudes a

Industrias Alimenticias "Del Valle"

Casilla 510 - Cochabamba

TUPAC LTDA.

Ventas al por mayor ofrece

fierro A-44 en 6 mm.

fierro A-63 en 6-10-12-16-18 y 26 mm.

Los mejores precios

Reyes Ortíz No. 65

Edificio Florida

Se convoca con carácter de urgencia a los Copropietarios del Edificio "Florida" a la Asamblea Extraordinaria que se celebrará el día de hoy martes 5 de octubre de 1976, a horas 19.30 en el salón de EL Diario, situado en la calle Loayza 118 de esta ciudad, con objeto de definir los asuntos concernientes al servicio de agua corriente del Edificio. De acuerdo a Reglamento esta Asamblea se realizará con el número de asistentes y sus resoluciones serán obligatorias para todos.

La Paz, Octubre de 1976.